



ΓΕΝΙΚΗ Δ/ΝΣΗ ΑΝΑΠΤΥΞΙΑΚΟΥ ΠΡΟΓΡΑΜΜΑΤΙΣΜΟΥ ΠΕΡΙΦΕΡΕΙΑΚΗΣ  
ΠΟΛΙΤΙΚΗΣ & ΔΗΜΟΣΙΩΝ ΕΠΕΝΔΥΣΕΩΝ  
ΕΙΔΙΚΗ ΥΠΗΡΕΣΙΑ ΣΥΝΤΟΝΙΣΜΟΥ ΤΗΣ ΕΦΑΡΜΟΓΗΣ  
ΤΩΝ ΕΠΙΧΕΙΡΗΣΙΑΚΩΝ ΠΡΟΓΡΑΜΜΑΤΩΝ

Αθήνα, 19/06/2007

Αρ. Πρωτ. 26774/ΕΥΣ3675

### **Κ Ο Ι Ν Η Α Π Ο Φ Α Σ Η**

**ΘΕΜΑ:** Έγκριση της προκήρυξης των δράσεων προς τους δυνητικούς δικαιούχους των ενισχύσεων για τις Μικρές και Πολύ Μικρές Επιχειρήσεις στο πλαίσιο των Περιφερειακών Επιχειρησιακών Προγραμμάτων του Κ.Π.Σ. 2000-2006 και της Κοινοτικής Πρωτοβουλίας Interreg III σύμφωνα με το άρθρο 35 του Ν. 3016/2002 (ΦΕΚ 110 Α' ).

### **Ο ΥΠΟΥΡΓΟΣ ΟΙΚΟΝΟΜΙΑΣ ΚΑΙ ΟΙΚΟΝΟΜΙΚΩΝ ΚΑΙ Ο ΥΠΟΥΡΓΟΣ ΑΝΑΠΤΥΞΗΣ**

Έχοντας υπόψη:

1. Το Άρθρο 35 του Ν. 3016/2002 "Εταιρική διακυβέρνηση, θέματα μισθολογίου και άλλες διατάξεις" (ΦΕΚ 110 /τ.Α/17-5-2002).
2. Το Ν. 2860/2000 και ειδικότερα τα Άρθρα 1, 3 και 7 (ΦΕΚ 251/τΑ/14-11-2000).
3. Το Π.Δ.63/2005 «Κυβέρνηση και Κυβερνητικά Όργανα» (ΦΕΚ 98/Α/2005).
4. Την κοινή απόφαση του Πρωθυπουργού και του Υπουργού Οικονομίας και Οικονομικών με αρ. 37930//ΔΙΟΕ/1264/14-10-2005 «Καθορισμός αρμοδιοτήτων των Υφυπουργών Οικονομίας και Οικονομικών» (ΦΕΚ 1432/Β/14-10-2005),, όπως ισχύει.
5. Το Π.Δ. 178/2000 «Οργανισμός του Υπουργείου Εθνικής Οικονομίας» (ΦΕΚ 165/τ. Α/14.07.2000).

6. Τον Κανονισμό (ΕΚ) 1260/1999 του Συμβουλίου της 21-6-1999 «Περί γενικών διατάξεων για τα Διαρθρωτικά Ταμεία», όπως τροποποιήθηκε με τον Κανονισμό 1447/2001 του Συμβουλίου.
7. Τα άρθρα 87, 88 και 89 της Συνθήκης περί ιδρύσεως των Ευρωπαϊκών Κοινοτήτων, περί κρατικών ενισχύσεων.
8. Τον Κανονισμό (ΕΚ) αριθμ.70/2001 της Επιτροπής της 12<sup>ης</sup> Ιανουαρίου 2001 σχετικά με την εφαρμογή των άρθρων 87 και 88 της συνθήκης ΕΚ στις κρατικές ενισχύσεις προς μικρές και μεσαίες επιχειρήσεις και τον τροποποιητικό Κανονισμό του (ΕΚ) 364/2004, όπως ισχύει.
9. Τον Κανονισμό (ΕΚ) αριθμ. 1998/2006 της Επιτροπής της 15ης Δεκεμβρίου 2006 σχετικά με την εφαρμογή των άρθρων 87 και 88 της συνθήκης ΕΚ στις ενισχύσεις ήσσονος σημασίας.
10. Την υπ' αριθμ. απόφαση Ε (2000) 3405/28.11.2000 της Επιτροπής με την οποία εγκρίνεται το Κ.Π.Σ. 2000-2006, όπως τροποποιήθηκε με την υπ' αριθμ. απόφαση Ε/2001/2010/26.7.2001 και την απόφαση της Επιτροπής υπ' αριθμ. C (2004) 2414 της 3<sup>ης</sup> Δεκεμβρίου 2004 «για την τροποποίηση της απόφασης αριθ. C (2000) 3405 της 28<sup>ης</sup> Νοεμβρίου 2000 με την οποία εγκρίνεται το Κοινοτικό Πλαίσιο στήριξης για κοινοτική διαρθρωτική ενίσχυση στο πλαίσιο του Στόχου 1 στην Ελλάδα», όπως εκάστοτε ισχύουν.
11. Την υπ' αριθμ. απόφαση Ε(2001)566 της 22ας Μαρτίου 2001 για το Π.Ε.Π. Κεντρικής Μακεδονίας, όπως σήμερα ισχύει.
12. Τις υπ' αριθμ. Ε(2001)803, Ε(2001)804, Ε(2001)805, Ε(2001)806, Ε(2001)807, Ε(2001)808, Ε(2001)809, Ε(2001)810, Ε(2001)811 Ε(2001)812, Ε(2001)813 αποφάσεις της Επιτροπής της 9ης Απριλίου 2001, αντίστοιχα για τα Π.Ε.Π. Βορείου Αιγαίου, Νοτίου Αιγαίου, Ιονίων Νήσων, Πελοποννήσου, Δυτικής Ελλάδας, Στερεάς Ελλάδας, Θεσσαλίας, Ηπείρου, Κρήτης, Δυτικής Μακεδονίας, Ανατολικής Μακεδονίας και Θράκης, όπως σήμερα ισχύουν.
13. Την υπ' αριθμ. απόφαση της Ε(2001)868 της 15ης Μαΐου 2001 για το Π.Ε.Π. Αττικής, όπως σήμερα ισχύει.
14. Τα Συμπληρώματα Προγραμματισμού των δεκατριών (13) Π.Ε.Π., όπως εγκρίνονται και τροποποιούνται.
15. Τις αποφάσεις της Ευρωπαϊκής Επιτροπής με τις οποίες εγκρίνονται τα ΠΚΠ INTERREG III, όπως ισχύουν, και συγκεκριμένα:

- Την απόφαση υπ' αριθμ. Ε (2001) 4076 της 27ης Δεκεμβρίου 2001 για το ΠΚΠ INTERREG III A - PHARE CBC «Ελλάδα - Βουλγαρία 2000-2006» της Ευρωπαϊκής Επιτροπής, όπως τροποποιήθηκε με την απόφαση υπ' αριθμ. C (2004) 5658 της 23ης Δεκεμβρίου 2004,
  - Την απόφαση υπ' αριθμ. C (2005) 503 της 24ης Φεβρουαρίου 2005 της Ευρωπαϊκής Επιτροπής για το «Πρόγραμμα Γειτνίασης Ελλάδα-Αλβανία»,
  - Την απόφαση υπ' αριθμ. Ε (2006) 394 της 6ης Φεβρουαρίου 2006 για το ΕΠ «Πρόγραμμα Γειτνίασης Ελλάδα - Πρώην Γιουγκοσλαβική Δημοκρατία της Μακεδονίας»,
  - Την απόφαση υπ' αριθμ. C (2002) 55 της 19<sup>ης</sup> Μαρτίου 2002 της Ευρωπαϊκής Επιτροπής για το ΠΚΠ ΠΚΠ INTERREG III A «Ελλάδα-Κύπρος», όπως τροποποιήθηκε με την απόφαση υπ' αριθμ. C (2002) 1703 της 26<sup>ης</sup> Ιουλίου 2002, την απόφαση υπ' αριθμ. C (2004) 5451 της 20<sup>ης</sup> Δεκεμβρίου 2004 και την απόφαση Ε (2005) 4970 της 5<sup>ης</sup> Δεκεμβρίου 2005.
16. Τα Συμπληρώματα Προγραμματισμού των προαναφερθέντων Προγραμμάτων Κοινοτικής Πρωτοβουλίας INTERREG III, όπως κάθε φορά ισχύουν
17. Την Κοινή Υπουργική Απόφαση με αριθμό 35256/17-10-2001 (ΦΕΚ 1352/Β/17-10-2001) για τη Σύσταση Ειδικής Υπηρεσίας Συντονισμού της Εφαρμογής των Επιχειρησιακών Προγραμμάτων, όπως τροποποιήθηκε με την με υπ. αρ. 154934/ΕΥΣ1274/21-3-2002 (ΦΕΚ 411Β'/21-3-2002) και την με αρ. πρωτ. 37085/ΔΙΟΕ890/20-9-2004 (ΦΕΚ 1450/Β/22-9-04) και ισχύει.
18. Την Απόφαση του Υπουργού Οικονομίας και Οικονομικών με αριθμό 15765/ΕΥΣ2058/05-04-2007 για διάθεση πιστώσεων από το Π.Δ.Ε, για την εφαρμογή των δράσεων κρατικών ενισχύσεων στο πλαίσιο των δεκατριών (13) Π.Ε.Π. του Κ.Π.Σ. 2000-2006 και των των Προγραμμάτων που εντάσσονται στην Κοινοτική Πρωτοβουλία INTERREG III και ειδικότερα των ΠΚΠ «INTERREG III A - PHARE CBC Ελλάδα - Βουλγαρία 2000-2006», «Πρόγραμμα Γειτνίασης Ελλάδα-Αλβανία», «Πρόγραμμα Γειτνίασης Ελλάδα - Πρώην Γιουγκοσλαβική Δημοκρατία της Μακεδονίας», «Πρόγραμμα INTERREG III A Ελλάδα - Κύπρος 2000-2006» και τον ορισμό των ποσών, ποσοστών και ειδών των ενισχύσεων (ΦΕΚ 552/Β/18-04-2007), όπως ισχύει.
19. Την υπ' αριθμ. 14871/Ε.Υ.Σ 3047/20-4-2005 Απόφαση των Υπουργών Οικονομίας και Οικονομικών, Ανάπτυξης, Τουριστικής Ανάπτυξης, Εσωτερικών – Δημόσιας Διοίκησης και Αποκέντρωσης και Περιβάλλοντος Χωροταξίας και Δημοσίων Έργων (ΦΕΚ 575/ΤΒ/28-4-2005) "Ρύθμιση θεμάτων που αφορούν

την εφαρμογή δράσεων κρατικών ενισχύσεων ΜΜΕ στο πλαίσιο Επιχειρησιακών Προγραμμάτων της Προγραμματικής Περιόδου 2000-2006, σύμφωνα με το Άρθρο 35 του Ν. 3016/2002 (ΦΕΚ 110 Α')", όπως έχει τροποποιηθεί με την υπ. αριθμ. 35652/ΕΥΣ6814/08-09-2006 (ΦΕΚ 1290/Β/12-09-2006) και ισχύει.

20. Την υπ' αριθμ. 39059/ΕΥΣ9047/14.10.2005 Απόφαση του Υπουργού Οικονομίας και Οικονομικών «Ορισμός Τελικών Δικαιούχων στις δράσεις κρατικών ενισχύσεων για τις Μικρομεσαίες Επιχειρήσεις (ΜΜΕ), στο πλαίσιο των Περιφερειακών Επιχειρησιακών Προγραμμάτων (ΠΕΠ) της Προγραμματικής Περιόδου 2000-2006, σύμφωνα με το Άρθρο 35 του Ν.3016/2002 (ΦΕΚ110Α') (ΦΕΚ 1539/Β/8.11.2005).
21. Το γεγονός ότι οι επενδυτικές προτάσεις των μικρών και πολύ μικρών επιχειρήσεων που θα ενταχθούν στα Μέτρα των Περιφερειακών Επιχειρησιακών Προγραμμάτων και των Προγραμμάτων Κοινοτικής Πρωτοβουλίας Interreg III, ενισχύονται με δημόσια επιχορήγηση, η οποία προέρχεται κατά ανώτατο όριο 41.7% από εθνικούς πόρους και κατά ανώτατο όριο 70% από το Ευρωπαϊκό Ταμείο Περιφερειακής Ανάπτυξης (Ε.Τ.Π.Α.).
22. Το γεγονός ότι από την απόφαση αυτή προκαλείται δαπάνη ύψους τετρακοσίων τριών εκατομμυρίων επτακοσίων ευρώ (403.700.000€) σε βάρος του προϋπολογισμού δημοσίων επενδύσεων.

### **Αποφασίζουμε**

Την έγκριση της προκήρυξης των δράσεων προς τους δυνητικούς δικαιούχους των ενισχύσεων για τις Μικρές και Πολύ Μικρές Επιχειρήσεις στο πλαίσιο των δεκατριών (13) Περιφερειακών Επιχειρησιακών Προγραμμάτων του Κ.Π.Σ. 2000-2006 και των Προγραμμάτων που εντάσσονται στην Κοινοτική Πρωτοβουλία INTERREG III και ειδικότερα των Π.Κ.Π. «INTERREG III A - PHARE CBC Ελλάδα - Βουλγαρία 2000-2006», «Πρόγραμμα Γειτνίασης Ελλάδα-Αλβανία», «Πρόγραμμα Γειτνίασης Ελλάδα - Πρώην Γιουγκοσλαβική Δημοκρατία της Μακεδονίας», «Πρόγραμμα INTERREG III A Ελλάδα - Κύπρος 2000-2006», κατ'εφαρμογή του Κανονισμού (ΕΚ) αριθμ. 1998/2006 της Επιτροπής της 15ης Δεκεμβρίου 2006 σχετικά με την εφαρμογή των άρθρων 87 και 88 της συνθήκης ΕΚ στις ενισχύσεις ήσσονος σημασίας.

### **ΠΙΝΑΚΑΣ ΠΕΡΙΕΧΟΜΕΝΩΝ**

- Άρθρο 1: Γεωγραφικές Ζώνες.
- Άρθρο 2: Κατηγορίες Ενισχύσεων – Επιλέξιμες Δαπάνες.
- Άρθρο 3: Γενικές Προϋποθέσεις Συμμετοχής.
- Άρθρο 4: Όρια Επιχορηγούμενου Προϋπολογισμού.

Άρθρο 5: Ύψος και ποσοστά Δημόσιας Επιχορήγησης.  
Άρθρο 6: Δυνητικοί δικαιούχοι των ενισχύσεων.  
Άρθρο 7: Προθεσμία και τόπος υποβολής των προτάσεων.  
Άρθρο 8: Δικαιολογητικά και στοιχεία για την υποβολή των προτάσεων.  
Άρθρο 9: Όργανα αξιολόγησης επενδυτικής πρότασης.  
Άρθρο 10: Διαδικασία αξιολόγησης επενδυτικής πρότασης.  
Άρθρο 11: Κριτήρια αξιολόγησης.  
Άρθρο 12: Όργανα και Διαδικασία Υποβολής Ενστάσεων εκ μέρους των επενδυτών.  
Άρθρο 13: Υπογραφή συμβάσεων.  
Άρθρο 14: Όργανα και διαδικασίες τροποποίησης των συμβάσεων υλοποίησης των επενδύσεων.  
Άρθρο 15: Όργανα και διαδικασία παρακολούθησης, πιστοποίησης, ελέγχου και ολοκλήρωσης των χρηματοδοτούμενων επενδύσεων.  
Άρθρο 16: Όργανα και διαδικασία καταβολής της δημόσιας επιχορήγησης στους δικαιούχους των ενισχύσεων.  
Άρθρο 17: Υποχρεώσεις δικαιούχων της ενίσχυσης, προθεσμίες ολοκλήρωσης επενδύσεων, δικαιολογητικά.

## **Άρθρο 1**

### **Γεωγραφικές Ζώνες**

Για τις ανάγκες της παρούσας, η Ελληνική Επικράτεια υποδιαιρείται σε τρεις γεωγραφικές ζώνες. Αναλυτικά, οι περιοχές που περιλαμβάνονται σε κάθε Γεωγραφική Ζώνη παρουσιάζονται στο Παράρτημα Α της παρούσας. Ειδικά για τα Προγράμματα Κοινοτικής Πρωτοβουλίας Interreg III, οι επιλέξιμες περιοχές παρουσιάζονται στο Παράρτημα Ε της παρούσας.

## **Άρθρο 2**

### **Κατηγορίες ενισχύσεων - Επιλέξιμες δαπάνες**

Το φυσικό ή νομικό πρόσωπο που υποβάλλει την επενδυτική πρόταση, είναι ο «δυνητικός δικαιούχος της ενίσχυσης» κατά την έννοια της παρούσας προκήρυξης.

Οι παρεχόμενες ενισχύσεις αφορούν στην ενίσχυση της ανταγωνιστικότητας και της καινοτομίας των Μικρών και Πολύ Μικρών Επιχειρήσεων σε κλάδους του τριτογενή τομέα, ειδικότερα στις θεματικές ενότητες Εμπορίου και Παροχής Υπηρεσιών.

Οι χρηματοδοτούμενες κατηγορίες των ενισχύσεων στις ανωτέρω θεματικές ενότητες Εμπορίου και Παροχής Υπηρεσιών που είναι επιλέξιμες για συγχρηματοδότηση μέσω των δεκατριών (13) Περιφερειακών Επιχειρησιακών Προγραμμάτων του Κ.Π.Σ. 2000-2006, καθώς και των τεσσάρων (4)

Προγραμμάτων που εντάσσονται στην Κοινοτική Πρωτοβουλία INTERREG III αφορούν στις επιλέξιμες ενέργειες που αναφέρονται στον *Πίνακα 1* του Παράρτηματος Β' της παρούσας.

Για την πραγματοποίηση των παραπάνω ενεργειών, επιλέξιμες δαπάνες θεωρούνται οι αναφερόμενες στον *Πίνακα 2* του Παράρτηματος Β της παρούσας, οι οποίες συνοδεύονται από νόμιμα παραστατικά. Οι επιλέξιμοι συνδυασμοί ενεργειών και δαπανών ανά Θεματική Ενότητα, περιγράφονται στο *Πίνακα 3* του Παράρτηματος Β της παρούσας.

Στις επιλέξιμες δαπάνες δεν περιλαμβάνεται ο Φόρος Προστιθέμενης Αξίας (Φ.Π.Α.) οποιασδήποτε κατηγορίας δαπανών που δεν επιβαρύνει πραγματικά την επιχείρηση.

Στις επιλέξιμες δαπάνες δεν περιλαμβάνεται ο εκσυγχρονισμός κτιρίων επί ακινήτου που δεν ανήκει κατά πλήρη κυριότητα στον δυνητικό δικαιούχο της ενίσχυσης. Κατ' εξαίρεση, περιλαμβάνεται στις επιλέξιμες δαπάνες ο εκσυγχρονισμός κτιρίων εφόσον υπάρχει παραχώρηση χρήσης ή μίσθωση ή νόμιμη σύσταση επικαρπίας επί του ακινήτου για χρονικό διάστημα τουλάχιστον οκτώ (8) ετών. Η περίοδος της οκταετίας υπολογίζεται από την ημερομηνία υποβολής της επενδυτικής πρότασης.

Οι δαπάνες που πραγματοποιήθηκαν μετά την παραλαβή του φυσικού φακέλου της επενδυτικής πρότασης από τον Τελικό Δικαιούχο και πριν την υπογραφή της σχετικής σύμβασης μεταξύ του Τελικού Δικαιούχου και του δικαιούχου της ενίσχυσης, κρίνονται επιλέξιμες μόνον εφόσον υπογραφεί η σχετική σύμβαση. Δαπάνες που πραγματοποιήθηκαν πριν από την ημερομηνία υποβολής της επενδυτικής πρότασης του δικαιούχου της ενίσχυσης στον Τελικό Δικαιούχο, δεν συνυπολογίζονται στο ενισχυόμενο κόστος της επένδυσης, ούτε στην ίδια συμμετοχή του δικαιούχου της ενίσχυσης, ανεξαρτήτως αν έχουν εξοφληθεί ή όχι κατά την ημερομηνία υποβολής της επενδυτικής πρότασης.

### **Άρθρο 3**

#### **Γενικές Προϋποθέσεις Συμμετοχής**

Οι γενικές προϋποθέσεις συμμετοχής των δυνητικών δικαιούχων των ενισχύσεων είναι:

- a. (i) να απασχολούσαν λιγότερα από 50 άτομα κατά το 2006
- (ii) να έχουν συμπληρώσει δύο (2) πλήρεις δωδεκάμηνες και κλεισμένες διαχειριστικές χρήσεις.
- (iii) ο μέσος ετήσιος κύκλος εργασιών τριετίας τους να κυμαίνεται :
  - a) για τις Ζώνες Α' και Β' : από τριάντα χιλιάδες ευρώ (30.000 €) μέχρι πέντε εκατομμύρια ευρώ (5.000.000 €).
  - β) για τη Ζώνη Γ' : από δέκα πέντε χιλιάδες ευρώ (15.000 €) μέχρι πέντε εκατομμύρια ευρώ (5.000.000 €)
- (iv) Να είναι Μικρές ή Πολύ Μικρές Επιχειρήσεις σύμφωνα με τον ορισμό της σύστασης της Επιτροπής 2003/361/ΕΚ της 6<sup>ης</sup> Μαΐου 2003, σχετικά με τον

ορισμό των μικρών και μεσαίων επιχειρήσεων, σύμφωνα με τους όρους του Παράρτηματος Δ της παρούσας.

(ν) να προσκομίσουν κατά την υποβολή της επενδυτικής τους πρότασης όλα τα δικαιολογητικά που αποδεικνύουν τη νόμιμη λειτουργία τους σύμφωνα με τα οριζόμενα στο Παράρτημα Θ της παρούσας

Ο αριθμός των απασχολούμενων αντιστοιχεί στον αριθμό εργαζομένων μόνιμης και πλήρους απασχόλησης, ή το ισοδύναμό τους σε Ετήσιες Μονάδες Εργασίας (Ε.Μ.Ε.) σε περίπτωση μερικής απασχόλησης, με σχέση εξαρτημένης εργασίας κατά το ημερολογιακό έτος 2006. Τα στοιχεία που χρησιμοποιούνται για τον υπολογισμό του κύκλου εργασιών αφορούν στις τρεις τελευταίες κλεισμένες πλήρεις δωδεκάμηνες διαχειριστικές χρήσεις ή, εφόσον δεν υπάρχουν, στις δύο τελευταίες.

β. Η ίδια συμμετοχή του δυνητικού δικαιούχου της ενίσχυσης, πρέπει να ανέρχεται σε ποσοστό τουλάχιστον 25% επί του συνόλου του επιχορηγούμενου προϋπολογισμού της υποβαλλόμενης επενδυτικής πρότασης. Το ποσοστό αυτό δεν μπορεί να μειωθεί κατά τη διάρκεια πραγματοποίησης της επένδυσης και ελέγχεται κατά τη διαδικασία καταβολής της δημόσιας επιχορήγησης. Ως ίδια συμμετοχή, νοείται το ίδιο κεφάλαιο για τις ατομικές επιχειρήσεις και το εταιρικό/μετοχικό κεφάλαιο για τις λοιπές, για τις οποίες η καταβολή της ίδιας συμμετοχής πιστοποιείται από την αύξηση του εταιρικού/μετοχικού κεφαλαίου που προκύπτει από νέες σε μετρητά εισφορές των εταίρων ή κατά περίπτωση τα φορολογηθέντα αποθεματικά εκτός του τακτικού, όπως αυτά προβλέπονται από την κείμενη νομοθεσία. Τα απαραίτητα δικαιολογητικά για την τεκμηρίωση της δυνατότητας καταβολής της ίδιας συμμετοχής και την πιστοποίηση της καταβολής της ίδιας συμμετοχής, καθορίζονται στο Παράρτημα Θ και Παράρτημα Η αντίστοιχα.

#### **Άρθρο 4**

##### **Όρια Επιχορηγούμενου Προϋπολογισμού**

- α) Ο επιχορηγούμενος προϋπολογισμός κάθε πρότασης δυνητικού δικαιούχου ενίσχυσης κυμαίνεται εντός των εξής ορίων:
- Για τις Γεωγραφικές Ζώνες Α και Β: τριάντα χιλιάδες ευρώ (30.000 €) έως εκατόν πενήντα χιλιάδες ευρώ (150.000 €).
  - Για τη Γεωγραφική Ζώνη Γ: είκοσι χιλιάδες ευρώ (20.000 €) έως εκατόν πενήντα χιλιάδες ευρώ (150.000 €).

β) Κάθε δυνητικός δικαιούχος ενίσχυσης της Προκήρυξης, μπορεί να προτείνει και να υλοποιήσει επενδυτική πρόταση με προϋπολογισμό μεγαλύτερο από αυτό που

καθορίζεται με το παραπάνω όριο. Στην περίπτωση αυτή, οι υπερβάλλουσες δαπάνες της επενδυτικής πρότασης δεν επιχορηγούνται.

## **Άρθρο 5**

### **Ύψος και Ποσοστά Δημόσιας Επιχορήγησης**

- α) Τα ποσά, ποσοστά και είδη των ενισχύσεων καθορίζονται στην με αρ. πρωτ. 15765/ΕΥΣ2058/05.04.2007 Υπουργική Απόφαση (ΦΕΚ 552/Β/18-04-2007), όπως ισχύει. Τα μέτρα των Περιφερειακών Επιχειρησιακών Προγραμμάτων και των Προγραμμάτων Κοινοτικής Πρωτοβουλίας Interreg III, καθώς και ο προϋπολογισμός δημόσιας δαπάνης της παρούσας προκήρυξης, περιλαμβάνονται στο Παράρτημα Γ της παρούσας.
- β) Τα ποσοστά επιχορήγησης των επενδυτικών προτάσεων και η ίδια συμμετοχή του δυνητικού δικαιούχου της ενίσχυσης για το σύνολο των επιλέξιμων δραστηριοτήτων της Προκήρυξης, παρουσιάζονται στον ακόλουθο πίνακα:

<b>Γεωγραφική Ζώνη</b>	<b>Επιχορήγηση (%)</b>	<b>Ιδιωτική Συμμετοχή (%)</b>	
		<b>Ελάχιστο Ποσοστό Ίδιας Συμμετοχής (%)</b>	<b>Μέγιστο Ποσοστό μεσομακροπρόθεσμου τραπεζικού δανείου (%)</b>
Γεωγραφική Ζώνη Α	50	25	25
Γεωγραφική Ζώνη Β	55	25	20
Γεωγραφική Ζώνη Γ	60	25	15

Για την κάλυψη της ιδιωτικής συμμετοχής, ο δυνητικός δικαιούχος της ενίσχυσης μπορεί να χρησιμοποιήσει ίδια συμμετοχή ή/και μεσομακροπρόθεσμο Τραπεζικό Δάνειο. Το ελάχιστο ποσοστό ίδιας συμμετοχής παρουσιάζεται στον προηγούμενο πίνακα. Το μεσομακροπρόθεσμο τραπεζικό δάνειο δεν είναι υποχρεωτικό και το μέγιστο ποσοστό μεσομακροπρόθεσμου τραπεζικού δανείου παρουσιάζεται στον προηγούμενο πίνακα.

## **Άρθρο 6**

### **Δυνητικοί δικαιούχοι των ενισχύσεων**

Οι δυνητικοί δικαιούχοι των ενισχύσεων είναι υφιστάμενες επιχειρήσεις που βρίσκονται εγκατεστημένες στην Ελληνική επικράτεια, πληρούν τις γενικές προϋποθέσεις συμμετοχής του άρθρου 3 της παρούσας, ανήκουν στις κατηγορίες του Παράρτηματος ΣΤ της παρούσας και θα υλοποιήσουν επένδυση σε μία από της γεωγραφικές ζώνες του άρθρου 1.



Ειδικότερα δυνητικοί δικαιούχοι των ενισχύσεων είναι υφιστάμενες επιχειρήσεις που διαθέτουν επιλέξιμο κωδικό δραστηριότητας κατά ΣΤΑΚΟΔ 2003 στις 31/12/2006 σύμφωνα με τα οριζόμενα στο Παράρτημα ΣΤ της παρούσας και θα πραγματοποιήσουν επένδυση για κωδικό δραστηριότητας κατά ΣΤΑΚΟΔ 2003 επιλέξιμο σύμφωνα με τα οριζόμενα στο Παράρτημα ΣΤ της παρούσας στον οποίο δραστηριοποιούνταν πριν από την ημερομηνία υποβολής της επενδυτικής πρότασης.

Συγκεκριμένα, δυνητικοί δικαιούχοι είναι:

Οι υφιστάμενες επιχειρήσεις που τηρούν βιβλία Β' ή Γ' κατηγορίας του Κ.Β.Σ., πλην των επιχειρήσεων που λειτουργούν με τη μορφή της κοινωνίας, της εταιρείας του αστικού δικαίου, της κοινοπραξίας ή του συνεταιρισμού, και πλην των εξαιρέσεων που αναφέρονται στο Παράρτημα ΣΤ. Οι μικρές και πολύ μικρές επιχειρήσεις με μικτή δραστηριότητα μπορεί να είναι δυνητικοί δικαιούχοι ενίσχυσης, με την προϋπόθεση ότι το συνολικό ποσοστό των εμπορικών δραστηριοτήτων και των δραστηριοτήτων παροχής υπηρεσιών, είναι μεγαλύτερο του ποσοστού πενήντα τοις εκατό (50%) επί του κύκλου εργασιών της τελευταίας τριετίας (3ετίας), για την οποία υπάρχουν διαθέσιμα στοιχεία. Στην περίπτωση που δεν υπάρχουν διαθέσιμα στοιχεία για τα τρία (3) τελευταία έτη, λαμβάνονται υπόψη τα στοιχεία των δύο τελευταίων ετών.

Στο πλαίσιο της παρούσας προκήρυξης, δεν έχουν δικαίωμα υποβολής πρότασης οι δημόσιες επιχειρήσεις ή οργανισμοί ή / και οι θυγατρικές τους, καθώς και οι εταιρείες στις οποίες συμμετέχουν, άμεσα ή έμμεσα, με ποσοστό μεγαλύτερο του είκοσι πέντε τοις εκατό (25%) οι Ο.Τ.Α. α' και β' βαθμού.

## **Άρθρο 7**

### **Προθεσμία και τόπος υποβολής των προτάσεων**

1. Οι επενδυτικές προτάσεις υποβάλλονται από τις 26 Ιουνίου 2007. Η καταληκτική ημερομηνία ΗΛΕΚΤΡΟΝΙΚΗΣ υποβολής της επενδυτικής πρότασης καθορίζεται ανάλογα με το τελευταίο ψηφίο του ΑΦΜ της επιχείρησης ως εξής:

Τελευταίο ψηφίο ΑΦΜ επιχείρησης- 0 : 17/09/2007, ώρα 12.00 το μεσημέρι

Τελευταίο ψηφίο ΑΦΜ επιχείρησης- 1 : 19/09/2007, ώρα 12.00 το μεσημέρι

Τελευταίο ψηφίο ΑΦΜ επιχείρησης- 2 : 21/09/2007, ώρα 12.00 το μεσημέρι

Τελευταίο ψηφίο ΑΦΜ επιχείρησης- 3 : 25/09/2007, ώρα 12.00 το μεσημέρι

Τελευταίο ψηφίο ΑΦΜ επιχείρησης- 4 : 27/09/2007, ώρα 12.00 το μεσημέρι

Τελευταίο ψηφίο ΑΦΜ επιχείρησης- 5 : 01/10/2007, ώρα 12.00 το μεσημέρι

Τελευταίο ψηφίο ΑΦΜ επιχείρησης- 6 : 03/10/2007, ώρα 12.00 το μεσημέρι

Τελευταίο ψηφίο ΑΦΜ επιχείρησης- 7 : 05/10/2007, ώρα 12.00 το μεσημέρι

Τελευταίο ψηφίο ΑΦΜ επιχείρησης- 8 : 09/10/2007, ώρα 12.00 το μεσημέρι

Τελευταίο ψηφίο ΑΦΜ επιχείρησης- 9 : 11/10/2007, ώρα 12.00 το μεσημέρι

Η καταληκτική ημερομηνία ΠΑΡΑΛΑΒΗΣ του «Εντύπου υποβολής» από τον

Τελικό Δικαιούχο είναι η επόμενη εργάσιμη ημέρα από την εκάστοτε ως άνω καταληκτική ημερομηνία ηλεκτρονικής υποβολής.

2. Ο δυνητικός δικαιούχος της ενίσχυσης υποβάλλει την επενδυτική του πρόταση σε Υποκατάστημα Πιστωτικού Ιδρύματος επιλέγοντας μεταξύ των Υποκαταστημάτων που έχουν οριστεί από τον Τελικό Δικαιούχο για την εκτέλεση του έργου (φορείς υποδοχής), εντός των γεωγραφικών ορίων της Περιφέρειας στην οποία θα πραγματοποιηθεί η επένδυση. Τα υποκαταστήματα των Πιστωτικών Ιδρυμάτων που έχουν οριστεί ως φορείς υποδοχής περιλαμβάνονται στην υπ' αριθμ. 39059/Ε.Υ.Σ.9047/24-10-2005 Απόφαση του Υπουργού Οικονομίας και Οικονομικών, όπως ισχύει.

### **Άρθρο 8**

#### **Δικαιολογητικά και στοιχεία για την υποβολή των προτάσεων - Ηλεκτρονική Υποβολή προτάσεων**

Η επενδυτική πρόταση υποβάλλεται με το «Έντυπο Υποβολής», το οποίο περιλαμβάνει υποχρεωτικά:

- (α) την Αίτηση, σύμφωνα με τον τύπο του Παράρτηματος Ι,
- (β) το Ερωτηματολόγιο, που αφορά στις προϋποθέσεις συμμετοχής καθώς και την περιγραφή της επενδυτικής πρότασης, σύμφωνα με τον τύπο του Παράρτηματος ΙΑ,
- (γ) τα τυπικά δικαιολογητικά συμμετοχής, που περιλαμβάνονται στο Παράρτημα Θ
- (δ) τη καταγραφή των τυπικών δικαιολογητικών του σημείου (γ) του παρόντος άρθρου σε μορφή λίστας.

Τα ως άνω σημεία (α), (β) και (δ) του «Έντυπου Υποβολής» παράγονται κατά τη **διαδικασία ηλεκτρονικής υποβολής** από το Ολοκληρωμένο Πληροφοριακό Σύστημα που παρέχει το Υπ.Οι.Ο. σύμφωνα με τα οριζόμενα στο άρθρο 13 της υπ' αριθμ. 14871/ΕΥΣ3047/20-4-2005 (ΦΕΚ 575/Β/28-04-2005) κοινής υπουργικής απόφασης, όπως έχει τροποποιηθεί με την υπ. αριθμ. 35652/ΕΥΣ6814/08-09-2006 (ΦΕΚ 1290/Β/12-09-2006) και ισχύει. Η διαδικασία ηλεκτρονικής υποβολής είναι **υποχρεωτική** εντός της προβλεπόμενης στο άρθρο 7 της παρούσας προθεσμίας ηλεκτρονικής υποβολής.

Επιπλέον, το «έντυπο υποβολής» της επενδυτικής πρότασης υποβάλλεται **υποχρεωτικά και σε φυσική μορφή** εις διπλούν, εντός της προβλεπόμενης προθεσμίας υποβολής του Άρθρου 7 της παρούσας προκήρυξης και δεν μπορεί να αποσταλεί ταχυδρομικώς ή με ταχυμεταφορά ή με μηχανικό μέσο (τηλεμοιοτυπία).

1. Τα δικαιολογητικά και στοιχεία που περιλαμβάνονται στην επενδυτική πρόταση, δεν μπορούν να αντικατασταθούν με Υπεύθυνη Δήλωση του Άρθρου 8 του Ν. 1599/1986, με εξαίρεση όσων ορίζονται ρητώς στο Παράρτημα Η της παρούσας προκήρυξης. Μετά την υποβολή της πρότασης και μέχρι το πέρας της διαδικασίας αξιολόγησης της πρότασης από τον Τελικό Δικαιούχο, ο Τελικός Δικαιούχος στον οποίο έχει υποβληθεί η επενδυτική πρόταση, μπορεί, εφόσον τούτο κρίνει αναγκαίο, να θέσει προθεσμία μέχρι πέντε (5) εργάσιμες ημέρες, προκειμένου να προσκομίσει ο δυνητικός δικαιούχος της ενίσχυσης τυχόν πρόσθετα στοιχεία ή πληροφορίες.
2. Προκειμένου να είναι παραδεκτή η υποβολή μιας επενδυτικής πρότασης, πρέπει να πληρούνται όλες οι γενικές και ειδικές προϋποθέσεις συμμετοχής του δυνητικού δικαιούχου της ενίσχυσης και ειδικότερα:
  - α) ο δυνητικός δικαιούχος της ενίσχυσης να εμπίπτει στις διατάξεις του Άρθρου 6 της παρούσας,
  - β) ο δυνητικός δικαιούχος της ενίσχυσης να πληροί τις γενικές προϋποθέσεις συμμετοχής, σύμφωνα με το Άρθρο 3 της παρούσας.
  - γ) η επενδυτική πρόταση να είναι συμβατή με τις κατηγορίες ενισχύσεων, σύμφωνα με το Άρθρο 2 της παρούσας.
  - δ) το χρονοδιάγραμμα ολοκλήρωσης της επένδυσης να είναι σύμφωνο με τα οριζόμενα στην παράγραφο 14 του Άρθρου 17 της παρούσας προκήρυξης.
  - στ) ο προϋπολογισμός της επενδυτικής πρότασης να είναι σύμφωνος με το Άρθρο 4 της παρούσας.
3. Σε περίπτωση υποβολής επενδυτικής πρότασης που δεν πληροί τις προϋποθέσεις των προηγούμενων παραγράφων ή δεν περιλαμβάνει τα απαιτούμενα δικαιολογητικά και στοιχεία σύμφωνα με το παρόν Άρθρο, η επενδυτική πρόταση θεωρείται απαράδεκτη. Το ίδιο ισχύει και σε περίπτωση πολλαπλής υποβολής επενδυτικών προτάσεων ή υποβολής σε αναρμόδιο Υποκατάστημα Πιστωτικού Ιδρύματος. Σε περίπτωση εκπρόθεσμης υποβολής, η επενδυτική πρόταση δεν παραλαμβάνεται.

Κάθε δυνητικός δικαιούχος ενίσχυσης έχει δικαίωμα να υποβάλει κατ' ανώτατο όριο μία (1) επενδυτική πρόταση που αναφέρεται αποκλειστικά σε ένα μέτρο ενός Π.Ε.Π ή ενός Π.Κ.Π. Interreg III και μόνο σε έναν Τελικό Δικαιούχο, στο πλαίσιο της παρούσας προκήρυξης.

## **Άρθρο 9**

### **Όργανα αξιολόγησης της επενδυτικής πρότασης**

Τα αρμόδια όργανα για την αξιολόγηση των επενδυτικών προτάσεων είναι:

1. Ο Τελικός Δικαιούχος στον οποίο υποβλήθηκε η επενδυτική πρόταση από το δυνητικό δικαιούχο της ενίσχυσης.
2. Η Διατραπεζική Επιτροπή Αξιολόγησης, όπως ορίζεται στο Άρθρο 2 της υπ' αριθμ. 14871/Ε.Υ.Σ. 3047/28-04-2005 (ΦΕΚ 575/Β/28-04-2005) Κοινής Υπουργικής Απόφασης, όπως έχει τροποποιηθεί με την υπ. αριθμ. 35652/ΕΥΣ6814/08-09-2006 (ΦΕΚ 1290/Β/12-09-2006) και ισχύει.
3. Η Επιτροπή Ενστάσεων, όπως ορίζεται στο Άρθρο 8 της υπ' αριθμ. 14871/Ε.Υ.Σ. 3047/28-04-2005 (ΦΕΚ 575/Β/28-04-2005) Κοινής Υπουργικής Απόφασης, όπως έχει τροποποιηθεί με την υπ. αριθμ. 35652/ΕΥΣ6814/08-09-2006 (ΦΕΚ 1290/Β/12-09-2006) και ισχύει.

## **Άρθρο 10**

### **Διαδικασία αξιολόγησης επενδυτικής πρότασης**

1. Οι επενδυτικές προτάσεις των δυνητικών δικαιούχων των ενισχύσεων αξιολογούνται και κατατάσσονται ενιαία στο επίπεδο της προκηρυσσόμενης δράσης εντός εκάστου των Περιφερειακών Επιχειρησιακών Προγραμμάτων ή των Προγραμμάτων Κ.Π. Interreg III.
2. Κατά το πρώτο στάδιο της αξιολόγησης, ο Τελικός Δικαιούχος προβαίνει στις εξής ενέργειες:
  - α) Αξιολογεί τις επενδυτικές προτάσεις των δυνητικών δικαιούχων των ενισχύσεων, σύμφωνα με τα κριτήρια και τον τρόπο αξιολόγησης που ορίζονται στην παρούσα προκήρυξη.  
Η ολοκλήρωση της αξιολόγησης από τους Τελικούς Δικαιούχους γίνεται το αργότερο εντός είκοσι πέντε (25) εργάσιμων ημερών, από την καταληκτική ημερομηνία υποβολής των επενδυτικών προτάσεων, όπως αυτή ορίζεται στο Άρθρο 7 της παρούσας και σύμφωνα με τα προβλεπόμενα στο άρθρο 2 της υπ' αριθμ. 14871/Ε.Υ.Σ.3047/28-04-2005 (ΦΕΚ 575/Β/28-04-2005) Κοινής Υπουργικής Απόφασης, όπως έχει τροποποιηθεί με την υπ. αριθμ. 35652/ΕΥΣ6814/08-09-2006 (ΦΕΚ 1290/Β/12-09-2006) και ισχύει.
  - β) Υποβάλει στη Διατραπεζική Επιτροπή Αξιολόγησης τα ακόλουθα:
    - κατάσταση που περιλαμβάνει όλες τις παραδεκτές επενδυτικές προτάσεις που αξιολογήθηκαν, με φθίνουσα σειρά βαθμολόγησης,
    - κατάσταση με τις μη παραδεκτές επενδυτικές προτάσεις,

- τυποποιημένα εισηγητικά σημειώματα.

Η υποβολή των ανωτέρω καταστάσεων των επενδυτικών προτάσεων και των εισηγητικών σημειωμάτων στη Διατραπεζική Επιτροπή Αξιολόγησης, γίνεται το αργότερο εντός πέντε (5) εργάσιμων ημερών, από την ημερομηνία ολοκλήρωσης της διαδικασίας αξιολόγησης των επενδυτικών προτάσεων από τους Τελικούς Δικαιούχους.

3. Κατά το τελικό στάδιο αξιολόγησης και βαθμολόγησης των επενδυτικών προτάσεων, η Διατραπεζική Επιτροπή Αξιολόγησης, με βάση τα προαναφερόμενα στη παράγραφο 1 του παρόντος άρθρου στοιχεία (καταστάσεις, εισηγητικά σημειώματα), προβαίνει:

α) στην επιβεβαίωση και, όπου απαιτηθεί, σε εκ νέου αξιολόγηση των επενδυτικών προτάσεων,

β) στη σύνθεση μίας ενιαίας κατάστασης των θετικά αξιολογημένων επενδυτικών προτάσεων κατά φθίνουσα σειρά βαθμολόγησης, λαμβάνοντας υπόψη τον διατιθέσιμο προϋπολογισμό της δημόσιας επιχορήγησης,

γ) στη σύνθεση μίας ενιαίας κατάστασης αρνητικά αξιολογημένων επενδυτικών προτάσεων,

δ) στη σύνθεση μιας ενιαίας κατάστασης μη παραδεκτών επενδυτικών προτάσεων,

ε) στη σύνταξη σχετικού πρακτικού επί των επενδυτικών προτάσεων, ανά προκηρυσσόμενη δράση χορήγησης ενισχύσεων,

στ) στον καθορισμό των επιχειρήσεων που χρηματοδοτούνται από κάθε προκηρυσσόμενη δράση, σύμφωνα με την προαναφερθείσα διαδικασία, λαμβάνοντας υπόψη το διαθέσιμο προϋπολογισμό. Σε κάθε περίπτωση, υπάρχει εμπεριστατωμένη τεκμηρίωση, για κάθε επενδυτική πρόταση που δεν ενισχύεται από το αντίστοιχο Επιχειρησιακό Πρόγραμμα.

Ο καθορισμός των επιχειρήσεων που χρηματοδοτούνται γίνεται με βάση τη σειρά κατάταξής τους στην κατάσταση των θετικά αξιολογημένων επενδυτικών προτάσεων και μέχρι την εξάντληση του αντίστοιχου προϋπολογισμού της δημόσιας επιχορήγησης. Σε περίπτωση που προκύπτει ότι το απομένον ποσό της δημόσιας επιχορήγησης δεν επαρκεί για την κάλυψη όλων των τυχόν ισόβαθμων επενδυτικών προτάσεων, τότε όλες οι ισόβαθμες επενδυτικές προτάσεις δεν προτείνονται για χρηματοδότηση.

4. Στην περίπτωση που οι διαθέσιμοι πόροι της προκηρυσσόμενης δράσης δεν επαρκούν για τη χρηματοδότηση του συνόλου των επενδυτικών προτάσεων που έχουν αξιολογηθεί θετικά, η Διατραπεζική Επιτροπή Αξιολόγησης

δύναται να προχωρήσει, κατόπιν έγγραφης εντολής του αρμόδιου γενικού Γραμματέα, στην αύξηση του προϋπολογισμού της προκηρυσσόμενης δράσης και μέχρι του ορίου των ποσών που περιγράφονται στην με αρ. πρωτ. 15765/ΕΥΣ2058/05.04.2007 (ΦΕΚ 552/Β/18-04-2007) Υπουργική Απόφαση Διάθεσης Πιστώσεων, όπως ισχύει. Με βάση τους αυξημένους προϋπολογισμούς, η Διατραπεζική Επιτροπή Αξιολόγησης προχωράει σε τροποποίηση του σχετικού πρακτικού και της κατάστασης των προτάσεων που δύνανται να λάβουν ενίσχυση.

5. Η Διατραπεζική Επιτροπή Αξιολόγησης γνωστοποιεί, εντός εικοσιπέντε (25) εργάσιμων ημερών από την ημερομηνία παραλαβής των καταστάσεων και των εισηγητικών σημειωμάτων της παραγράφου 2β του παρόντος Άρθρου, το σχετικό τροποποιημένο τελικό πρακτικό στον κατά περίπτωση αρμόδιο Γενικό Γραμματέα, το κοινοποιεί στη εκάστοτε αρμόδια Ειδική Υπηρεσία Διαχείρισης του αντίστοιχου Επιχειρησιακού Προγράμματος και αποστέλλει στους Τελικούς Δικαιούχους το απόσπασμα του προαναφερθέντος τελικού πρακτικού για το τμήμα των επενδύσεων που τους αφορά. Επιπλέον, κοινοποιεί τα αποσπάσματα του τελικού πρακτικού ανά Τελικό Δικαιούχο στην Επιτροπή Ενστάσεων, για να καθίσταται δυνατή η επικαιροποίησή τους εφόσον υποβληθούν και γίνουν δεκτές ενστάσεις σχετικά με τις χρηματοδοτούμενες επενδύσεις, σύμφωνα με τους όρους της παρούσας προκήρυξης.
6. Στη συνέχεια, ο αρμόδιος Γενικός Γραμματέας εντός δέκα (10) εργάσιμων ημερών από την παραλαβή του τελικού πρακτικού της Διατραπεζικής Επιτροπής Αξιολόγησης, ενημερώνει με επιστολές τους επενδυτές για τη χρηματοδότηση της επένδυσής τους και ταυτόχρονα τους καλεί να προχωρήσουν στη διαδικασία υπογραφής των σχετικών συμβάσεων υλοποίησης των επενδυτικών τους προτάσεων με τους Τελικούς Δικαιούχους.
7. Οι Τελικοί Δικαιούχοι, εντός προθεσμίας δεκαπέντε (15) ημερών από την παραλαβή του σχετικού πρακτικού από τη Διατραπεζική Επιτροπή Αξιολόγησης, ενημερώνουν με συστημένη επί αποδείξει επιστολή τους επενδυτές για τη δυνατότητα χρηματοδότησης ή μη των επενδυτικών προτάσεων. Ταυτόχρονα αποστέλλουν σχετικά σχέδια συμβάσεων στους έχοντες δικαίωμα υπογραφής, οι οποίοι πρέπει να τις υπογράψουν εντός προθεσμίας τριάντα (30) ημερών από την παραλαβή τους.

## **Άρθρο 11**

### **Κριτήρια αξιολόγησης**

Τα αρμόδια όργανα της αξιολόγησης εξετάζουν τον προϋπολογισμό της προτεινόμενης επένδυσης ως προς τα όρια που τίθενται στο Άρθρο 4 της παρούσας και το εύλογο του κόστους. Σε περίπτωση που ως αποτέλεσμα της αξιολόγησης, επέλθει μείωση του προϋπολογισμού της επενδυτικής πρότασης κάτω από τα όρια που ορίζονται στο Άρθρο 4 της παρούσας, η πρόταση θεωρείται απαράδεκτη.

Τα κριτήρια αξιολόγησης για τη χρηματοδότηση των επενδυτικών προτάσεων καθορίζονται ως εξής:

#### **Κριτήριο 1: Επιχειρηματική ικανότητα του δυνητικού δικαιούχου της ενίσχυσης**

Το κριτήριο αυτό αφορά στην ικανότητα του δυνητικού δικαιούχου της ενίσχυσης να ανταποκριθεί στις απαιτήσεις της πραγματοποίησης και λειτουργίας της επενδυτικής του πρότασης. Η επιχειρηματική ικανότητα συνεκτιμάται με βάση τη συνέπεια στις συναλλαγές, την εμπειρία και τις σχετικές γνώσεις του δυνητικού δικαιούχου της ενίσχυσης, ως ακολούθως:

##### **1.1. Συνέπεια στις συναλλαγές:**

Εξετάζεται η φερεγγυότητα, τόσο του δυνητικού δικαιούχου της ενίσχυσης, όσο και εκείνη των μετόχων ή εταίρων του. Κατά την εξέταση της φερεγγυότητας, λαμβάνονται υπόψη τυχόν δυσμενή στοιχεία συναλλακτικής τάξης.

Η εξέταση του κριτηρίου της συνέπειας στις συναλλαγές καταλήγει υποχρεωτικά σε θετική ή αρνητική κρίση (ΝΑΙ -ΟΧΙ ).

Στην περίπτωση που η αξιολογική κρίση είναι θετική, εξετάζεται και βαθμολογείται η παρακάτω ομάδα υποκριτηρίων αξιολόγησης:

##### **1.2. Εμπειρία και σχετικές γνώσεις:**

Εξετάζεται η εμπειρία και η γνώση του δυνητικού δικαιούχου της ενίσχυσης, ή/ και εκείνη των μετόχων ή εταίρων του. Εξετάζονται ιδίως η προηγούμενη επιχειρηματική και επαγγελματική δραστηριότητα, η γνώση των συνθηκών του κλάδου και η ενασχόληση με αντικείμενο συναφές με αυτό της προτεινόμενης επένδυσης, καθώς και οι γνώσεις ή/ και σπουδές στο αντικείμενο της προτεινόμενης επένδυσης.

###### **1.2.1 Εμπειρία σε σχετικές δραστηριότητες**

###### **1.2.2 Σπουδές σχετικές με το αντικείμενο**

###### **1.2.3. Επαγγελματική κατάρτιση σχετική με το αντικείμενο**

Η βαθμολόγηση των υποκριτηρίων γίνεται στην κλίμακα μηδέν έως ένα (0-1).

## **Κριτήριο 2. Δυνατότητα διάθεσης της ίδιας συμμετοχής**

Αφορά στη δυνατότητα διάθεσης ιδίων κεφαλαίων για την κάλυψη της ίδιας συμμετοχής, όπως αυτή ορίζεται στην παράγραφο β του άρθρου 3 της παρούσας. Στο πλαίσιο αυτό εξετάζονται τα ακόλουθα:

- Η ύπαρξη ρευστών διαθεσίμων, βάσει ισολογισμών, φορολογικών δηλώσεων και τραπεζικών καταθέσεων.
- Αυξήσεις μετοχικού ή εταιρικού κεφαλαίου με εισφορές μετρητών και αποκλειστικά για το σκοπό της επένδυσης, βάσει των συστατικών εγγράφων της επιχείρησης και όλων των τροποποιήσεων αυτών.
- Η ύπαρξη λοιπών διαθεσίμων όπως ομόλογα, μετοχές και άλλου είδους περιουσιακά στοιχεία βάσει φορολογικών δηλώσεων – εντύπων Ε9, που κρίνονται ως ευκόλως ρευστοποιήσιμα εντός του χρονοδιαγράμματος πραγματοποίησης της επένδυσης.
- Στις περιπτώσεις επιχειρήσεων που προγραμματίζουν την κάλυψη ενός μέρους ή του συνόλου της ίδιας συμμετοχής τους με υφιστάμενα έκτακτα φορολογηθέντα αποθεματικά, εξετάζεται η ύπαρξη των αποθεματικών αυτών και η διαθεσιμότητά τους για την πραγματοποίηση της επένδυσης.
- Η δανειακή επιβάρυνση της επιχείρησης.

Η εξέταση του κριτηρίου της δυνατότητας διάθεσης της ίδιας συμμετοχής καταλήγει υποχρεωτικά σε θετική ή αρνητική κρίση (ΝΑΙ -ΟΧΙ ).

## **Κριτήριο 3: Βιωσιμότητα της επιχείρησης**

Το κριτήριο αυτό αναφέρεται στη βιωσιμότητα του δυνητικού δικαιούχου της ενίσχυσης και ανάλογα με την κατηγορία των βιβλίων του Κ.Β.Σ. που τηρεί η επιχείρηση, εξετάζονται κατά περίπτωση τα ακόλουθα υποκριτήρια:

### **3.1. Ρυθμός Αύξησης Κύκλου Εργασιών**

Το υποκριτήριο αυτό εφαρμόζεται με πραγματικά στοιχεία από την επίδοση της επιχείρησης τα τελευταία χρόνια. Το υποκριτήριο βαθμολογείται με βάση το μέσο ρυθμό ανάπτυξης της επιχείρησης τα τελευταία τρία χρόνια.

### **3.2 Κερδοφορία**

#### **3.2.α Αποδοτικότητα συνολικών κεφαλαίων** (για επιχειρήσεις που τηρούν βιβλία Γ' κατηγορίας)

Το υποκριτήριο εκφράζει την αποδοτικότητα των συνολικών κεφαλαίων τα τελευταία δύο χρόνια.

#### **3.2.β Περιθώριο κέρδους** (για επιχειρήσεις που τηρούν βιβλία Β' κατηγορίας)



### 3.3. Προστιθέμενη Αξία ανά Εργαζόμενο

Το υποκριτήριο βασίζεται σε στοιχεία του τελευταίου κλεισμένης διαχειριστικής χρήσης πριν την υποβολή της πρότασης και επιδιώκει να καταδείξει το συσχετισμό μεταξύ οικονομικών στοιχείων της επιχείρησης και υφιστάμενων θέσεων εργασίας.

### 3.4. Κάλυψη επένδυσης από κέρδη προ φόρων

Το υποκριτήριο εκφράζει το κατά πόσον τα κέρδη των προηγούμενων 2 ετών καλύπτουν το ύψος της επένδυσης.

Σε περιπτώσεις επιχειρήσεων με μικτές δραστηριότητες, ως διαθέσιμα στοιχεία για την εφαρμογή των παραπάνω υποκριτηρίων, λαμβάνονται τα στοιχεία που αφορούν στο σύνολο των δραστηριοτήτων της επιχείρησης.

Τα στοιχεία που απαιτούνται για την εξέταση του κριτηρίου της βιωσιμότητας, λαμβάνονται από τα οικονομικά αποτελέσματα της επιχείρησης του δυνητικού δικαιούχου της ενίσχυσης, σύμφωνα με τα οριζόμενα στο παράρτημα Θ της παρούσας

## **Κριτήριο 4. Δημιουργία νέων θέσεων απασχόλησης**

Η αύξηση της απασχόλησης μέσω της πραγματοποίησης της προτεινόμενης επένδυσης εξετάζεται και αξιολογείται με βάση τον αριθμό των νέων θέσεων απασχόλησης που ο δυνητικός δικαιούχος της ενίσχυσης δεσμεύεται να δημιουργήσει σύμφωνα με την επενδυτική του πρόταση. Αφορά θέσεις εξαρτημένης εργασίας. Αξιολογείται συνεκτιμώντας τα ακόλουθα υποκριτήρια:

### 4.1. Συμβολή στην αύξηση της απασχόλησης

### 4.2. Ποσοστό αύξησης απασχόλησης

## **Κριτήριο 5. Διασυννοριακότητα, αρτιότητα και ποιότητα της επενδυτικής πρότασης**

### 5.1. Διασυννοριακότητα

Το υποκριτήριο διασυννοριακότητας αφορά μόνο στις επενδυτικές προτάσεις που υποβάλλονται στα Προγράμματα της Κ.Π. Interreg III. Εξετάζεται το ποσοστό του κύκλου εργασιών που προέρχεται συνολικά από τη χώρα που αφορά κάθε φορά το πρόγραμμα.

Η εξέταση του υποκριτηρίου καταλήγει υποχρεωτικά σε θετική ή αρνητική κρίση (ΝΑΙ -ΟΧΙ).

- 5.2. Επιχειρησιακός και τεχνικός σχεδιασμός της επένδυσης (προοπτικές επένδυσης, διαφοροποίηση προσφερόμενων υπηρεσιών, κλαδικός ανταγωνισμός, αρτιότητα και ποιότητα σχεδιασμού της επένδυσης, ρεαλιστικότητα χρονοδιαγράμματος).
- 5.3. Καινοτομία και Τεχνολογίες Πληροφορικής και Επικοινωνιών
- 5.4. Συμβολή στην προστασία του περιβάλλοντος
- 5.5. Συμβολή στη τοπική ανάπτυξη

Σχετικά με την βαθμολόγηση των κριτηρίων αξιολόγησης, ισχύουν τα εξής:

- Η εξέταση των υποκριτηρίων 1.1 και 5.1. (εφόσον απαιτείται η εξέταση του 5.1) και του κριτηρίου 2 καταλήγει υποχρεωτικά σε θετική ή αρνητική κρίση (ΝΑΙ ή ΟΧΙ).
- Η εξέταση των υπόλοιπων υποκριτηρίων καταλήγει σε βαθμολόγηση.
- Ο τρόπος εξέτασης και βαθμολόγησης των κριτηρίων και υποκριτηρίων, παρουσιάζεται στο Παράρτημα Ζ της παρούσας προκήρυξης.

Προκειμένου μία παραδεκτή επενδυτική πρόταση να θεωρηθεί θετικά αξιολογημένη και να περιληφθεί στην ενιαία κατάσταση των θετικά αξιολογημένων επενδυτικών προτάσεων του Άρθρου 10 της παρούσας, πρέπει να συντρέχουν σωρευτικά οι εξής προϋποθέσεις:

- (i) να έχει βαθμολογηθεί θετικά (ΝΑΙ) στο υποκριτήριο 1.1
- (ii) να έχει βαθμολογηθεί θετικά (ΝΑΙ) στο κριτήριο 2
- (iii) να έχει βαθμολογηθεί θετικά (ΝΑΙ) στο υποκριτήριο 5.1. εάν εξετάζεται
- (iv) να έχει λάβει τουλάχιστον (15) μονάδες, σε σύνολο πενήντα (50) μονάδων για το κριτήριο 3 (βιωσιμότητα)
- (v) να έχει λάβει τουλάχιστον πενήντα (50) μονάδες, σε σύνολο (100) μονάδων, για τα κριτήρια 1, 3, 4 και 5.

## **Άρθρο 12**

### **Όργανα και Διαδικασία Υποβολής Ενστάσεων εκ μέρους των επενδυτών**

1. Συγκροτείται Επιτροπή Ενστάσεων σύμφωνα με το Άρθρο 8 της υπ' αριθμ. 14871/Ε.Υ.Σ.3047/28-04-2005 (ΦΕΚ 575/Β/28-04-2005) Κοινής Υπουργικής Απόφασης, όπως έχει τροποποιηθεί με την υπ. αριθμ. 35652/ΕΥΣ6814/08-09-2006 (ΦΕΚ 1290/Β/12-09-2006) και ισχύει.

2. Οι ενστάσεις των δυνητικών δικαιούχων των ενισχύσεων δύναται να αφορούν στα αποτελέσματα της αξιολόγησης των Τελικών Δικαιούχων, τη βαθμολογία και τους όρους χρηματοδότησης της επένδυσής τους.
3. Οι ενστάσεις των δυνητικών δικαιούχων των ενισχύσεων υποβάλλονται στους Τελικούς Δικαιούχους μέσα σε αποκλειστική προθεσμία δεκαπέντε (15) ημερών από την ημέρα της κοινοποίησης του αποτελέσματος της αξιολόγησης της επενδυτικής τους πρότασης από τους Τελικούς Δικαιούχους.
4. Στη συνέχεια, οι Τελικοί Δικαιούχοι διαβιβάζουν τις ενστάσεις στην Επιτροπή Ενστάσεων, εντός δύο (2) εργάσιμων ημερών από την ημερομηνία λήξεως υποβολής ενστάσεων.
5. Οι αποφάσεις επί των ενστάσεων εξετάζονται από την Επιτροπή Ενστάσεων μέσα σε αποκλειστική προθεσμία τριάντα (30) ημερών από την κατάθεσή τους και παραλαβής τους από τον Τελικό Δικαιούχο και κοινοποιούνται μέσα σε πέντε (5) ημέρες στους Τελικούς Δικαιούχους, στον αρμόδιο Γενικό Γραμματέα, καθώς και στην αρμόδια Ειδική Υπηρεσία Διαχείρισης. Οι Τελικοί Δικαιούχοι απαντούν επί των ενστάσεων στους ενδιαφερόμενους επενδυτές, βάσει των αποφάσεων της Επιτροπής Ενστάσεων, οι οποίες είναι γι' αυτούς δεσμευτικές.

### **Άρθρο 13**

#### **Υπογραφή συμβάσεων**

1. Μετά την οριστικοποίηση από τους Τελικούς Δικαιούχους των επενδυτικών προτάσεων που δύνανται να χρηματοδοτηθούν, με βάση το απόσπασμα του πρακτικού από την Διατραπεζική Επιτροπή Αξιολόγησης και των αποφάσεων της Επιτροπής Ενστάσεων, ο κάθε Τελικός Δικαιούχος προβαίνει στην υπογραφή των σχετικών συμβάσεων με τους επενδυτές των οποίων οι προτάσεις εγκρίθηκαν προς χρηματοδότηση. Οι συμβάσεις κοινοποιούνται στην εκάστοτε αρμόδια Ειδική Υπηρεσία Διαχείρισης, όπως και τυχόν μεταγενέστερες τροποποιήσεις αυτών. Σε περίπτωση που ο επενδυτής δεν προσέλθει για την υπογραφή της σύμβασης εντός της αναφερόμενης προθεσμίας στην παράγραφο 6 του Άρθρου 10 της παρούσας, χάνει το δικαίωμα υπογραφής της σύμβασης, εκτός εάν υπάρχουν κατ' εξαίρεση, τεκμηριωμένοι λόγοι καθυστέρησης για την υπογραφή της σύμβασης, τους οποίους οφείλει να γνωρίσει εντός της προαναφερόμενης προθεσμίας στον Τελικό Δικαιούχο.

2. Ως ημερομηνία έναρξης πραγματοποίησης της επένδυσης, θεωρείται ο χρόνος υπογραφής της σύμβασης μεταξύ του Τελικού Δικαιούχου και του δικαιούχου της ενίσχυσης.
3. Η έναρξη πραγματοποίησης της επένδυσης πριν από την υπογραφή της σύμβασης γίνεται με αποκλειστική ευθύνη του δικαιούχου και δεν δεσμεύει τη χρηματοδότηση ή μη αυτής από τις δράσεις ενισχύσεων για τις Μικρές και Πολύ Μικρές Επιχειρήσεις στο πλαίσιο των Περιφερειακών Επιχειρησιακών Προγραμμάτων και των Π.Κ.Π. Interreg III για την παρούσα προκήρυξη.

## **Άρθρο 14**

### **Όργανα και διαδικασία τροποποίησης των συμβάσεων υλοποίησης των επενδύσεων**

Αιτήματα τροποποίησης φυσικού και οικονομικού αντικείμενου υποβάλλονται εγγράφως **άπαξ** από τους δικαιούχους της ενίσχυσης και γίνονται δεκτά υπό τις ακόλουθες προϋποθέσεις:

1. Αίτημα τροποποίησης του εγκεκριμένου φυσικού αντικείμενου όπως αυτό περιγράφεται στη σύμβαση δύναται να υποβληθεί εγγράφως από τους δικαιούχους της ενίσχυσης, στις περιπτώσεις εκείνες που δεν αφορά ουσιώδες μεταβολές στο εγκεκριμένο φυσικό αντικείμενο. Ως επουσιώδεις αλλαγές θεωρούνται, ενδεικτικά, η αλλαγή εξοπλισμού πληροφορικής, η αλλαγή προμηθευτή χωρίς ουσιώδη μεταβολή των τεχνικών χαρακτηριστικών τους, ή οι εσωτερικές μεταφορές κονδυλίων μεταξύ δαπανών που ανήκουν στην ίδια κατηγορία ενέργειας, κ.λπ.
2. Δύνανται επίσης να γίνουν αποδεκτές τροποποιήσεις σε ποσοστό έως 20% του εγκεκριμένου φυσικού και οικονομικού αντικείμενου μεταξύ διαφορετικών κατηγοριών ενεργειών, υπό τις ακόλουθες προϋποθέσεις:
  - α) δεν επέρχεται απόκλιση από όρους και κριτήρια τα οποία αποτέλεσαν αντικείμενο της αξιολόγησης (π.χ συνέπεια στις συναλλαγές, δημιουργούμενες θέσεις απασχόλησης)
  - β) δεν επέρχεται κατάργηση κατηγορίας ενέργειας η οποία έχει προβλεφθεί στη σύμβαση του επενδυτή με τον Τελικό Δικαιούχο,  
Σε αντίθετη περίπτωση και εφόσον δεν τηρούνται κάποια από τις ως άνω προϋποθέσεις α) ή β), η πρόταση επαναξιολογείται από τον Τελικό δικαιούχο και μόνο (χωρίς επαναξιολόγηση από τη Διατραπεζική Επιτροπή) σύμφωνα με τα προβλεπόμενα στο άρθρο 7, παρ 1, εδ ι της με αριθ. πρωτ. 14871/ΕΥΣ3047/20.04.2005 ΚΥΑ, όπως έχει τροποποιηθεί με την

υπ. αριθμ. 35652/ΕΥΣ6814/08-09-2006 (ΦΕΚ 1290/Β/12-09-2006) και ισχύει και επιβεβαιώνεται η συνέχιση ή όχι της χρηματοδότησης.

3. Τροποποιήσεις σε ποσοστό άνω του 20% του εγκεκριμένου φυσικού και οικονομικού αντικειμένου μεταξύ διαφορετικών κατηγοριών ενεργειών δεν γίνονται αποδεκτές.

Σε κάθε περίπτωση και προκειμένου ένα αίτημα τροποποίησης να γίνεται δεκτό, θα πρέπει να διασφαλίζεται ότι:

- α) εξακολουθούν να εξυπηρετούνται οι αρχικοί στόχοι της επένδυσης και διατηρείται ο ολοκληρωμένος χαρακτήρας της
- β) εξακολουθούν να τηρούνται οι όροι και προϋποθέσεις του προγράμματος
- γ) δεν επέρχεται αύξηση του επιχορηγούμενου προϋπολογισμού

Το αίτημα τροποποίησης υποβάλλεται, σύμφωνα με τυποποιημένο έγγραφο, από το δικαιούχο της ενίσχυσης προς τον Τελικό Δικαιούχο, συνοδευόμενο από σχετικές προσφορές, προτιμολόγια, prospectus, τα οποία θα αιτιολογούν το κόστος των νέων παρεμβάσεων.

Ο Τελικός Δικαιούχος εξετάζει το αίτημα στην ουσία του και αποφασίζει για την μερική ή ολική αποδοχή ή απόρριψή του εντός δέκα (10) εργάσιμων ημερών από την υποβολή και παραλαβή του. Η απόφαση για την τροποποίηση ή μη της σύμβασης, κοινοποιείται από τον Τελικό Δικαιούχο στο δικαιούχο της ενίσχυσης.

Στην περίπτωση που ο Τελικός Δικαιούχος αποδεχτεί το αίτημα τροποποίησης ολικά ή μερικά, καλεί τον επενδυτή εντός πέντε (5) εργάσιμων ημερών, για την υπογραφή των τροποποιήσεων της σύμβασης και κοινοποιεί τις τροποποιημένες συμβάσεις στην εκάστοτε αρμόδια Ειδική Υπηρεσία Διαχείρισης. Σε αντίθετη περίπτωση, ενημερώνει εγγράφως τον επενδυτή για τη μη αποδοχή του αιτήματός του.

4. Αίτημα παράτασης της προθεσμίας ολοκλήρωσης της επένδυσης για διάστημα μέχρι δύο (2) μήνες γίνεται αυτοδίκαια δεκτό, υπό την προϋπόθεση ότι το αίτημα υποβάλλεται από το δικαιούχο της ενίσχυσης στον Τελικό Δικαιούχο, εντός της προθεσμίας ολοκλήρωσης της εγκεκριμένης επένδυσης και λαμβάνοντας υπόψη τον περιορισμό της παραγράφου 5 του παρόντος άρθρου. Στην περίπτωση αυτή, η πιθανή έγκριση του αιτήματος κοινοποιείται προς ενημέρωση από τον Τελικό Δικαιούχο στην εκάστοτε αρμόδια Ειδική Υπηρεσία Διαχείρισης.
5. Παράταση της προθεσμίας ολοκλήρωσης της επένδυσης χορηγείται σε περιπτώσεις διακοπής ή καθυστέρησης των επενδυτικών εργασιών για

λόγους ανωτέρας βίας και για όσο χρόνο τα γεγονότα που τη συνιστούν διαρκούν. Στην έννοια της ανωτέρας βίας συμπεριλαμβάνονται μόνο περιστατικά, τα οποία σαφώς και αποδεδειγμένα βρίσκονται υπεράνω του ελέγχου και της ευθύνης των συμβαλλομένων. Καθένας των συμβαλλομένων δικαιούται να αναστείλει την εκπλήρωση των υποχρεώσεων του από τη Σύμβαση, κατά το μέτρο και κατά το χρόνο που τα ως άνω γεγονότα ή περιστατικά παρεμποδίζουν την εκπλήρωσή τους. Σχετικό αίτημα παράτασης υποβάλλεται εγγράφως από τον δικαιούχο της ενίσχυσης στον Τελικό Δικαιούχο άμεσα. Το αίτημα παράτασης εγκρίνεται με απόφαση του Τελικού Δικαιούχου. Το κάθε αίτημα παράτασης γίνεται αποδεκτό με την προϋπόθεση ότι η καταληκτική ημερομηνία ολοκλήρωσης και αποπληρωμής της επένδυσης συμπεριλαμβανομένης και τυχόν αυτοδίκαιης παράτασης δεν υπερβαίνει την 31<sup>η</sup>/12/2008. Η απόφαση για την τροποποίηση ή μη της σύμβασης κοινοποιείται από τον Τελικό Δικαιούχο στο δικαιούχο της ενίσχυσης και προς ενημέρωση στην εκάστοτε αρμόδια Ειδική Υπηρεσία Διαχείρισης.

6. Η πραγματοποίηση πράξεων μεταβίβασης μετοχών ή εταιρικών μεριδίων δικαιούχου της ενίσχυσης για ποσοστό ίσο ή μικρότερο του 49%, σε σχέση με την μετοχική σύνθεση που αναφέρεται στη σύμβαση μεταξύ του Φορέα της επένδυσης και του Τελικού Δικαιούχου είναι ελεύθερη, ενώ για ποσοστό μεγαλύτερο αυτού ο δικαιούχος της ενίσχυσης ενημερώνει υποχρεωτικά την τράπεζα, πριν προβεί σε αυτές, προκειμένου ο Τελικός Δικαιούχος να εξετάσει και να επιβεβαιώσει ότι τα κριτήρια του εδαφίου (iv) της παραγράφου α του άρθρου 3 της παρούσας συνεχίζουν να πληρούνται. Ειδικότερα:

Είτε η μεταβολή πρόκειται να συντελεστεί πριν από την ολοκλήρωση της επένδυσης είτε μετά την ολοκλήρωση της επένδυσης και πριν την έκδοση της βεβαίωσης ολοκλήρωσης από την τράπεζα, ο φορέας της επένδυσης υποβάλλει αίτηση στο υποκατάστημα της τράπεζας που έχει υποβληθεί η επενδυτική πρόταση, η οποία συνοδεύεται από τα ακόλουθα στοιχεία:

- α) τα στοιχεία αυτών που μεταβιβάζουν τις μετοχές ή τα εταιρικά μερίδια,
- β) τα στοιχεία αυτών που αποδέχονται τη μεταβίβαση των μετοχών ή των εταιρικών μεριδίων,
- γ) υπεύθυνες δηλώσεις για την πρόθεση σύναψης της σχετικής δικαιοπραξίας.

Σε κάθε περίπτωση ο Τελικός Δικαιούχος οφείλει να προχωρήσει σε εκ νέου αξιολόγηση της επενδυτικής πρότασης σε ότι αφορά το κριτήριο 1 «επιχειρηματική ικανότητα και συνέπεια στις συναλλαγές του δυνητικού

τελικού αποδέκτη της ενίσχυσης» του άρθρου 11, και να ελέγξει τη διατήρηση της ιδιότητας της επιχείρησης ως μικρής ή πολύ μικρής κατά σύμφωνα με τα οριζόμενα στο Παράρτημα Δ της παρούσας.

Σε περίπτωση μη τήρησης της παραπάνω διαδικασίας από την πλευρά του φορέα της επένδυσης αναφορικά με την εκ των προτέρων ενημέρωση, η τράπεζα λαμβάνει απόφαση για επιστροφή ή μείωση της εγκριθείσας δημόσιας επιχορήγησης σε ποσοστό 10%.

Η ως άνω διαδικασία της εκ των προτέρων ενημέρωσης δεν ακολουθείται στις περιπτώσεις μεταβιβάσεων λόγω κληρονομικής διαδοχής. Στην περίπτωση αυτή ενημερώνεται το αρμόδιο υποκατάστημα και ελέγχεται η διατήρηση της ιδιότητας μίας επιχείρησης ως μικρής ή πολύ μικρής σύμφωνα με τα οριζόμενα στο Παράρτημα Δ της παρούσας, αφού πραγματοποιηθεί η μεταβίβαση.

Επίσης, οι ρυθμίσεις αυτές δεν έχουν εφαρμογή όταν πρόκειται για επιχειρήσεις – Φορείς της Επένδυσης – που εισάγονται στο Χρηματιστήριο Αξιών Αθηνών, από της εισαγωγής των τίτλων τους και για όσο διάστημα είναι εισηγμένες.

Στην περίπτωση δε, που η αλλαγή της μετοχικής ή εταιρικής σύνθεσης και η πραγματοποίηση πράξεων μεταβίβασης μετοχών ή εταιρικών μεριδίων του Φορέα της Επένδυσης καθιστά την ενισχυόμενη Μικρή ή Πολύ Μικρή Επιχείρηση μη επιλέξιμη ή μη θετικά αξιολογημένη, σύμφωνα με τα οριζόμενα στην παράγραφο α) του Άρθρου 3 της παρούσας, τότε με απόφαση του Τελικού Δικαιούχου, ορίζεται η επιστροφή του συνόλου της καταβληθείσας δημόσιας επιχορήγησης.

## **Άρθρο 15**

### **Όργανα και διαδικασία παρακολούθησης, πιστοποίησης, ελέγχου και ολοκλήρωσης των χρηματοδοτούμενων επενδύσεων**

1. Σε ό,τι αφορά στη διαδικασία ελέγχου και πιστοποίησης των χρηματοδοτούμενων επενδύσεων και των επιλέξιμων δαπανών τους καθώς και στην παρακολούθηση της ολοκλήρωσης των επενδύσεων, ο κάθε Τελικός Δικαιούχος ελέγχει και πιστοποιεί την πορεία εκτέλεσης του φυσικού και οικονομικού αντικειμένου του έργου του δικαιούχου της ενίσχυσης για το οποίο είναι αρμόδιος, όπως περιγράφεται και στη σύμβαση που υπογράφεται με τους επενδυτές, υποβάλλοντας τα στοιχεία και τις εκθέσεις που προσδιορίζονται στο παρόν άρθρο. Στο πλαίσιο αυτό οι Τελικοί Δικαιούχοι:

Προβαίνουν σε έλεγχο και πιστοποίηση της εκτέλεσης του φυσικού και οικονομικού αντικειμένου κάθε ενισχυόμενης επένδυσης. Για το σκοπό αυτό

πραγματοποιούν έναν (1) και μόνο έλεγχο για την πιστοποίηση της ολοκλήρωσης κάθε ενισχυόμενης επένδυσης και των δαπανών της και συντάσσουν τυποποιημένη εκθέση ελέγχου πριν από την καταβολή της δημόσιας επιχορήγησης και την κοινοποιούν στην εκάστοτε αρμόδια ΕΥΔ.

Ο έλεγχος συνίσταται:

- (i) Στη διακρίβωση της επιλεξιμότητας των πραγματοποιημένων δαπανών, με βάση τα πρωτότυπα παραστατικά των δαπανών και λοιπών δικαιολογητικών, τα οποία ο ελεγκτής μονογράφει και σφραγίζει με ειδική σφραγίδα, που φέρει τον τίτλο του Επιχειρησιακού Προγράμματος από το οποίο χρηματοδοτείται η επένδυση και η οποία περιέχει πεδία που θα συμπληρωθούν με την αναγραφή του αριθμού της σύμβασης καθώς και το ονοματεπώνυμο του ελεγκτή και την επωνυμία του Τελικού Δικαιούχου.
- (ii) Στην πιστοποίηση του φυσικού αντικειμένου της επένδυσης σύμφωνα με τους όρους που περιλαμβάνονται στην ισχύουσα κάθε φορά σύμβαση.

Ο έλεγχος διενεργείται εντός ενός (1) μηνός από την υποβολή σχετικής αίτησης του δικαιούχου της ενίσχυσης προς τον Τελικό Δικαιούχο φορέα υποδοχής. Σε κάθε περίπτωση αίτημα για διενέργεια ελέγχου δεν μπορεί να υποβληθεί από τους επενδυτές σε διάστημα μικρότερο των τριών (3) μηνών από την υπογραφή της σύμβασης. Σε περίπτωση παρέλευσης της προβλεπόμενης στην σύμβαση ημερομηνία ολοκλήρωσης της επένδυσης, χωρίς την υποβολή αιτήματος ελέγχου από τον δικαιούχο της ενίσχυσης, ο Τελικός Δικαιούχος διενεργεί αυτεπάγγελτα έλεγχο.

Ο έλεγχος της επένδυσης συνίσταται σε τελικό έλεγχο, με τον οποίο πιστοποιείται η ολοκλήρωση της επένδυσης και η έναρξη της παραγωγικής λειτουργίας σύμφωνα με την σχετική σύμβαση. Στη σχετική έκθεση ελέγχου προσδιορίζεται το ύψος της δημόσιας επιχορήγησης, που πρέπει να καταβληθεί στο δικαιούχο της ενίσχυσης σύμφωνα με τα ευρήματα του ελέγχου.

2. α) Με βάση τα αποτελέσματα του ελέγχου ο Τελικός Δικαιούχος προβαίνει, εντός δεκαπέντε (15) εργάσιμων ημερών, στην έκδοση βεβαίωσης ολοκλήρωσης ή μη της επένδυσης με την οποία:
  - Βεβαιώνεται η ολοκλήρωση της επένδυσης ή ανακοινώνεται η λύση της σύμβασης σύμφωνα με τα προβλεπόμενα σε αυτή.
  - Ορίζεται το τελικό καταβλητέο ποσό της δημόσιας επιχορήγησης.



Η βεβαίωση αυτή κοινοποιείται στον επενδυτή. Με την ολοκλήρωση της υλοποίησης του συνόλου των επενδύσεων που αποτελούν μία πράξη ο εκάστοτε Τελικός Δικαιούχος αποστέλλει στην αρμόδια ΕΥΔ τις βεβαιώσεις ολοκλήρωσης των επενδύσεων και τα τροποποιημένα ΤΔΕ/Υ στα οποία αποτυπώνονται τα στοιχεία των τελευταίων εν ισχύ συμβάσεων με τους επενδυτές.

Πέραν της περίπτωσης υποβολής αιτήματος τροποποίησης κατά την διαδικασία του άρθρου 14 της παρούσας, είναι δυνατόν να περιλαμβάνονται στην βεβαίωση ολοκλήρωσης, οριακές αποκλίσεις στο φυσικό αντικείμενο της εγκεκριμένης επένδυσης, όπως αυτές περιγράφονται στη σχετική έκθεση ελέγχου, υπό την προϋπόθεση ότι εξακολουθούν να εξυπηρετούνται οι αρχικοί στόχοι της επένδυσης και διατηρείται ο ολοκληρωμένος χαρακτήρας της.

β) Σε περίπτωση που η έκθεση ελέγχου δεν πιστοποιεί την ολοκλήρωση της επένδυσης εντός της προθεσμίας ολοκλήρωσης και της τυχόν παράτασης της, τότε σε αυτήν περιγράφεται η διαπιστωθείσα κατάσταση της επένδυσης και εφαρμόζονται τα προβλεπόμενα στη σύμβαση μεταξύ του Τελικού Δικαιούχου και του επενδυτή.

γ) Ο Τελικός Δικαιούχος μπορεί να διενεργεί περαιτέρω ελέγχους όταν διαπιστώνει ότι δεν έχουν τηρηθεί οι προϋποθέσεις για τη χορήγηση των ενισχύσεων.

δ) Εφόσον ο Τελικός Δικαιούχος διαπιστώσει προβλήματα που θέτουν σε κίνδυνο την ολοκλήρωση της επένδυσης εντός της προβλεπόμενης στη σύμβαση προθεσμίας της, έχει το δικαίωμα να καταγγείλει μονομερώς τη σύμβαση αφού προηγουμένως εφαρμοσθούν τα προβλεπόμενα στη σύμβαση διαδικασία.

3. Με την ολοκλήρωση κάθε επένδυσης και την παραλαβή και αποπληρωμή και της τελευταίας σχετικής δαπάνης διενεργείται εκκαθάριση και τυχόν υπόλοιπα επιστρέφονται στα έσοδα του Προγράμματος Δημοσίων Επενδύσεων.
4. Με την ολοκλήρωση του συνόλου των επενδύσεων ανά πράξη οι Τελικοί Δικαιούχοι οφείλουν να αποστέλλουν στις αρμόδιες ΕΥΔ τα τελικά ΤΔΕ/Υ, βεβαίωση ολοκλήρωσης της σχετικής πράξης καθώς και βεβαιώσεις ολοκλήρωσης της κάθε επένδυσης.

## **Άρθρο 16**

### **Όργανα και διαδικασία καταβολής της δημόσιας επιχορήγησης στους δικαιούχους των ενισχύσεων**

1. Τα όργανα και η διαδικασία καταβολής της δημόσιας επιχορήγησης στους δικαιούχους των ενισχύσεων καθορίζονται στο άρθρο 14 της υπ. Αριθμ 14871/ΕΥΣ3047/20.4.2005 (ΦΕΚ 575/ΤΒ/28.4.2005) Κοινής Υπουργικής Απόφασης, όπως έχει τροποποιηθεί με την υπ. αριθμ. 35652/ΕΥΣ6814/08-09-2006 (ΦΕΚ 1290/Β/12-09-2006) και ισχύει, λαμβάνοντας υπόψη και τα οριζόμενα στο άρθρο 15 της παρούσης αναφορικά με τον αριθμό των ελέγχων.
2. Ειδικότερα η καταβολή της δημόσιας επιχορήγησης γίνεται άπαξ από τον Τελικό Δικαιούχο, εφόσον έχει εκδοθεί η προβλεπόμενη βεβαίωση ολοκλήρωσης, στην οποία ορίζεται και το τελικώς καταβλητέο ποσό στον δικαιούχο της ενίσχυσης και αφού προσκομιστούν τα δικαιολογητικά όπως ορίζονται στο Παράρτημα Η της παρούσας.

## **Άρθρο 17**

### **Υποχρεώσεις δικαιούχων της ενίσχυσης, προθεσμίες ολοκλήρωσης επενδύσεων, δικαιολογητικά**

1. Κάθε δυνητικός δικαιούχος ενίσχυσης έχει δικαίωμα να υποβάλει κατ' ανώτατο όριο μία (1) επενδυτική πρόταση που αναφέρεται αποκλειστικά σε ένα μέτρο ενός Π.Ε.Π. ή Προγράμματος Κ.Π. Interreg III και μόνο σε έναν Τελικό Δικαιούχο – Φορέα Υποδοχής, σε κάθε προκήρυξη δράσεων για τις ΜΜΕ στο πλαίσιο της παρούσας διαδικασίας ενίσχυσης. Η υποβολή περισσότερων της μιας (1) προτάσεων, σύμφωνα με το Άρθρο 8 της παρούσας, από τον ίδιο δυνητικό δικαιούχο, καθιστά όλες τις υποβληθείσες προτάσεις του αυτοδίκαια απαράδεκτες.
2. Ο δικαιούχος της ενίσχυσης δεν δύναται να ενισχυθεί από άλλο Εθνικό ή Κοινοτικό Πρόγραμμα για την υλοποίηση της ίδιας πρότασης ή τμήματος αυτής.
3. Ο δικαιούχος της ενίσχυσης υποχρεούται στην τήρηση των όρων που προβλέπονται στην παρούσα Κ.Υ.Α. Προκήρυξης και στη σύμβαση που υπογράφει με τον Τελικό Δικαιούχο.
4. Αίτημα τροποποίησης της σύμβασης που αφορά αύξηση του επιχορηγούμενου προϋπολογισμού απαγορεύεται.

5. Ο δικαιούχος της ενίσχυσης δεσμεύεται να λειτουργεί εντός των γεωγραφικών ορίων της Περιφέρειας ή των Νομών που υπαγορεύονται από το Π.Ε.Π. ή το Π.Κ.Π. Interreg III για το οποίο έχει χορηγηθεί η ενίσχυση και να μη μεταβάλλει τη χρήση της ενισχυόμενης επένδυσης, τουλάχιστον για χρονικό διάστημα πέντε (5) ετών μετά την ολοκλήρωσή της. Σε αντίθετη περίπτωση, υποχρεούται σε αναλογική επιστροφή του ποσού της δημόσιας επιχορήγησης.
6. Απαγορεύεται η μεταβίβαση παγίων περιουσιακών στοιχείων της επένδυσης που έχουν επιχορηγηθεί, εκτός αν αυτά τα στοιχεία έχουν αντικατασταθεί από άλλα τουλάχιστον ισοδύναμου αποτελέσματος. Η απαγόρευση αυτή ισχύει μέχρι τη συμπλήρωση της πενταετίας (5ετίας) από την ημερομηνία ολοκλήρωσης της επένδυσης, άλλως ο επενδυτής υποχρεούται σε ολική ή μερική επιστροφή της καταβληθείσας δημόσιας επιχορήγησης, σύμφωνα με τους όρους της σύμβασης.
7. Απαγορεύεται η εκμίσθωση πάγιων περιουσιακών στοιχείων της επένδυσης μέχρι τη συμπλήρωση της πενταετίας (5ετίας) από την ημερομηνία έκδοσης της απόφασης ολοκλήρωσης της επένδυσης, εκτός της περίπτωσης κατά την οποία εκμισθώνεται το σύνολο της επιχειρηματικής μονάδας. Σε περίπτωση εκμίσθωσης του συνόλου της επιχειρηματικής μονάδας, ο μισθωτής δεσμεύεται στην τήρηση των όρων της παρούσας απόφασης που τον αφορούν και ιδιαίτερα στη λειτουργία και μη μεταβολή της χρήσης της ενισχυόμενης επένδυσης και τη διατήρηση των νέων θέσεων απασχόλησης, για το προβλεπόμενο αντίστοιχο χρονικό διάστημα. Η εν λόγω δέσμευση, πρέπει να περιλαμβάνεται στο μισθωτήριο συμβόλαιο.
8. α) Από την ημερομηνία έκδοσης της βεβαίωσης ολοκλήρωσης της επένδυσης και για χρονικό διάστημα δύο (2) ετών, ο δικαιούχος της ενίσχυσης έχει την υποχρέωση να διατηρεί τον αριθμό των δημιουργημένων νέων θέσεων απασχόλησης, παράλληλα με τις υφιστάμενες θέσεις απασχόλησης σύμφωνα με τις οποίες έγινε ο υπολογισμός των δημιουργούμενων νέων θέσεων απασχόλησης, όπως αναφέρεται στην εγκεκριμένη επενδυτική πρόταση και ορίζεται στην υπογραφείσα σύμβαση με τον επενδυτή.  
  
β) Σε περίπτωση που διαπιστωθεί μείωση του αριθμού των δημιουργημένων νέων θέσεων απασχόλησης εντός του προαναφερθέντος χρονικού διαστήματος των δύο (2) ετών, σε σχέση με αυτές που περιγράφονται στη βεβαίωση ολοκλήρωσης, επιβάλλεται η αναλογική μείωση ή επιστροφή της δημόσιας επιχορήγησης.

9. Σε περίπτωση μεταβολής της επωνυμίας ή της νομικής μορφής της επιχείρησης, ο δικαιούχος της ενίσχυσης υποχρεούται σε προηγούμενη έγγραφη ενημέρωση του Τελικού Δικαιούχου, είτε κατά τη διάρκεια υλοποίησης του επενδυτικού σχεδίου, είτε μετά από την ολοκλήρωση της επένδυσης. Η τελευταία υποχρεούται σε έγγραφη ενημέρωση της αρμόδιας ΕΥΔ.
10. Από την ολοκλήρωση της επένδυσης και για χρονική διάρκεια ενός (1) έτους, ο επενδυτής υποχρεούται να τοποθετήσει σε εμφανές σημείο της επιχείρησής του αναμνηστική πλάκα στην οποία θα αναγράφεται:
- «Ο εκσυγχρονισμός της επιχείρησης υλοποιήθηκε με συγχρηματοδότηση της Ελλάδας και της Ευρωπαϊκής Ένωσης»*
11. Η δημόσια επιχορήγηση που καταβάλλεται στο δικαιούχο της ενίσχυσης, δεν επιτρέπεται να εκχωρείται σε τρίτους. Κατ' εξαίρεση, είναι δυνατή η εκχώρηση της επιχορήγησης από το δικαιούχο της ενίσχυσης σε οιοδήποτε Πιστωτικό Ίδρυμα για την παροχή βραχυπρόθεσμου δανείου, ισόποσου της εκχωρούμενης επιχορήγησης, υπό την προϋπόθεση ότι αυτό χρησιμοποιείται αποκλειστικά για την πραγματοποίηση της επένδυσης του δικαιούχου της ενίσχυσης. Στην περίπτωση αυτή, ο εκδοχέας υποχρεούται για το έγκυρο της εκχώρησης, να προβεί στην κατά νόμο απαιτούμενη αναγγελία αυτής, ειδικά δε εφόσον ο εκδοχέας είναι Πιστωτικό Ίδρυμα διάφορο του Τελικού Δικαιούχου, απαιτείται η αναγγελία της εκχώρησης και στον Τελικό Δικαιούχο της ενισχυόμενης επένδυσης.
12. Η επιστροφή των αχρεωστήτως καταβληθέντων ποσών της δημόσιας επιχορήγησης, γίνεται από τον επενδυτή εντόκως από την ημερομηνία καταβολής τους, σύμφωνα με διαδικασία που θα οριστεί από το ΥΠ.ΟΙ.Ο.
13. Σε περίπτωση μη τήρησης των υποχρεώσεων του αποδέκτη της ενίσχυσης, σύμφωνα με τα προβλεπόμενα στην παρούσα Κ.Υ.Α. Προκήρυξης και στους σχετικούς όρους της σύμβασης, η σύμβαση δύναται να λυθεί και τότε ο επενδυτής υποχρεούται κατά τη σύμβαση σε μερική ή ολική επιστροφή των ποσών της δημόσιας επιχορήγησης εντόκως. Είναι επίσης δυνατή η λύση της σύμβασης μονομερώς, μετά από αίτημα του δικαιούχου της ενίσχυσης που υποβάλλεται στον Τελικό Δικαιούχο. Στην περίπτωση αυτή, τυχόν καταβληθείσα δημόσια επιχορήγηση καθίσταται αμέσως απαιτητή στο σύνολό της, εντόκως.

14. Δαπάνες που πραγματοποιήθηκαν πριν από την ημερομηνία παραλαβής της πρότασης του δικαιούχου της ενίσχυσης από τον τελικό δικαιούχο, δεν συνυπολογίζονται στον επιχορηγούμενο προϋπολογισμό της επένδυσης, ούτε στην ίδια συμμετοχή του δυνητικού δικαιούχου της ενίσχυσης, ανεξαρτήτως αν έχουν εξοφληθεί ή όχι κατά την ημερομηνία υποβολής της επενδυτικής πρότασης.
15. Η αρχική προθεσμία ολοκλήρωσης των χρηματοδοτούμενων επενδύσεων δεν μπορεί να υπερβαίνει τους οκτώ (8) μήνες από την ημερομηνία υπογραφής της σχετικής σύμβασης υλοποίησης των επενδυτικών προτάσεων, μεταξύ του Τελικού Δικαιούχου και του δικαιούχου της ενίσχυσης.
16. Κατά την πραγματοποίηση της επένδυσης, ο δικαιούχος της ενίσχυσης υποχρεούται στη λήψη όλων των κατά περίπτωση απαιτούμενων γενικών και ειδικών αδειών ή /και δικαιολογητικών, που αφορούν την πραγματοποίηση της επένδυσης και τη νόμιμη λειτουργία της επιχείρησης ή/και παροχής της συγκεκριμένης υπηρεσίας. Τα ανωτέρω έγγραφα, επιδεικνύονται στα αρμόδια όργανα παρακολούθησης, πιστοποίησης και ελέγχου σύμφωνα με το Άρθρο 12 της υπ' αριθμ. 14871/Ε.Υ.Σ.3047/28-04-2005 (ΦΕΚ 575/Β/28-04-2005) Κοινής Υπουργικής Απόφασης, όπως έχει τροποποιηθεί με την υπ. αριθμ. 35652/ΕΥΣ6814/08-09-2006 (ΦΕΚ 1290/Β/12-09-2006) και ισχύει. Η λήψη όλων των ανωτέρω αδειών ή/και δικαιολογητικών, αποτελεί προϋπόθεση για την καταβολή της δημόσιας επιχορήγησης.
17. Τα δικαιολογητικά για την κατά περίπτωση πιστοποίηση της καταβολής της ίδιας συμμετοχής των δικαιούχων της ενίσχυσης κατά την πραγματοποίηση της επένδυσης, σύμφωνα με την υπ' αριθμ. 14871/Ε.Υ.Σ.3047/28-04-2005 (ΦΕΚ 575/Β/28-04-2005) Κοινή Υπουργική Απόφαση, όπως έχει τροποποιηθεί με την υπ. αριθμ. 35652/ΕΥΣ6814/08-09-2006 (ΦΕΚ 1290/Β/12-09-2006) και ισχύει, καθώς και τα δικαιολογητικά που απαιτούνται για την καταβολή της δημόσιας επιχορήγησης, περιλαμβάνονται στο Παράρτημα Η της παρούσας.
18. Εφόσον τα φορολογηθέντα αποθεματικά προβλέπονται στην σύμβαση ως τρόπος κάλυψης της ίδιας συμμετοχής, προσκομίζεται η απόφαση του αρμόδιου οργάνου της εταιρίας με την οποία αποφασίσθηκε η δέσμευση των αποθεματικών για την επένδυση επί μία πενταετία (5ετία) από την ολοκλήρωσή της.
19. Η δημόσια επιχορήγηση καταβάλλεται από τον Τελικό Δικαιούχο μετά από έλεγχο και σύμφωνα με τα οριζόμενα στην υπ' αριθμ. 14871/Ε.Υ.Σ.3047/28-

04-2005 (ΦΕΚ 575/Β/28-04-2005) Κοινή Υπουργική Απόφαση, όπως έχει τροποποιηθεί με την υπ. αριθμ. 35652/ΕΥΣ6814/08-09-2006 (ΦΕΚ 1290/Β/12-09-2006) και ισχύει και στην παρούσα προκήρυξη.

Τα Παραρτήματα Α, Β, Γ, Δ, Ε, ΣΤ, Ζ, Η, Θ, Ι και ΙΑ αποτελούν αναπόσπαστο τμήμα της παρούσας.

Η παρούσα να δημοσιευτεί στην Εφημερίδα της Κυβερνήσεως.

**Ο ΥΠΟΥΡΓΟΣ ΟΙΚΟΝΟΜΙΑΣ ΚΑΙ  
ΟΙΚΟΝΟΜΙΚΩΝ**

**Ο ΥΠΟΥΡΓΟΣ ΑΝΑΠΤΥΞΗΣ**

**Γ. ΑΛΟΓΟΣΚΟΥΦΗΣ**

**Δ. ΣΙΟΥΦΑΣ**

**ΕΣΩΤΕΡΙΚΗ ΔΙΑΝΟΜΗ:**

Γραφείο Υπουργού κ. Γ. Αλογοσκούφη

Γραφείο Υφυπουργού κ. Χρ. Φώλια

Γραφείο Γενικού Γραμματέα κ. Κ. Μουσουρούλη

Γραφείο Γεν. Δ/ντή κ. Εμμ. Κατσιαδάκη

Ειδική Υπηρεσία Συντονισμού της Εφαρμογής των Ε.Π., κ. Κ. Κουκολιά

Ειδική Υπηρεσία Σχεδιασμού & Αξιολόγησης, κ. Ι. Φίρμπα

Ειδική Υπηρεσία Αρχή Πληρωμής, κ. Δ. Σουσουνή

Ειδική Υπηρεσία ΟΠΣ, κ. Α. Γκούμα

Δ/ση Δημοσίων Επενδύσεων, κ. Β. Σαγρέδο

**ΠΙΝΑΚΑΣ ΑΠΟΔΕΚΤΩΝ**

Εθνικό Τυπογραφείο

Εφημερίδα της Κυβερνήσεως

Καποδιστρίου 34

104 32 Αθήνα

**Κοινοποίηση:****Υπουργείο Οικονομίας και Οικονομικών**

- Γραφ. Υφυπουργού κ. Π. Δούκα

- Γ.Λ.Κ., Πανεπιστημίου 37 ΑΘΗΝΑ

**Υπουργείο Ανάπτυξης**

- Γραφ. Υπουργού, κ. Λ. Σιούφα

- Γραφ. Υφυπουργού, κ. Α. Νεράτζη

- Γραφ. Υφυπουργού, κ. Ι. Παπαθανασίου

## ΠΑΡΑΡΤΗΜΑ Α

### **ΖΩΝΗ Α:**

Στη Ζώνη Α περιλαμβάνονται οι Περιφέρειες του παρακάτω πίνακα εξαιρουμένων των δήμων/κοινοτήτων τους που ανήκουν στη Ζώνη Γ:

<b>Περιφέρεια</b>
ΔΥΤΙΚΗ ΕΛΛΑΔΑ
ΑΤΤΙΚΗ
ΠΕΛΟΠΟΝΝΗΣΟΣ
ΘΕΣΣΑΛΙΑ
ΚΡΗΤΗ
ΚΕΝΤΡΙΚΗ ΜΑΚΕΔΟΝΙΑ
ΝΟΤΙΟ ΑΙΓΑΙΟ
ΣΤΕΡΕΑ ΕΛΛΑΔΑ
ΒΟΡΕΙΟ ΑΙΓΑΙΟ

### **ΖΩΝΗ Β:**

Στη Ζώνη Β περιλαμβάνονται οι Περιφέρειες του παρακάτω πίνακα εξαιρουμένων των περιοχών τους που ανήκουν στη Ζώνη Γ:

<b>Περιφέρεια</b>
ΑΝΑΤΟΛΙΚΗ ΜΑΚΕΔΟΝΙΑ - ΘΡΑΚΗ
ΗΠΕΙΡΟΣ
ΙΟΝΙΑ
ΔΥΤΙΚΗ ΜΑΚΕΔΟΝΙΑ



**ΖΩΝΗ Γ:**

Στη Ζώνη Γ περιλαμβάνονται οι παρακάτω Δήμοι/Κοινότητες:

I. Μικρά νησιά :

<b>ΙΟΝΙΟΙ ΝΗΣΟΙ</b>	
<b>Νησί</b>	<b>ΔΙΟΙΚΗΤΙΚΗ ΥΠΑΓΩΓΗ</b>
Οθωνοί	ΠΕΡΙΦΕΡΕΙΑ ΙΟΝΙΩΝ ΝΗΣΩΝ / Ν.Α. ΚΕΡΚΥΡΑΣ
Ερεικούσα	ΠΕΡΙΦΕΡΕΙΑ ΙΟΝΙΩΝ ΝΗΣΩΝ / Ν.Α. ΚΕΡΚΥΡΑΣ
Μαθράκι	ΠΕΡΙΦΕΡΕΙΑ ΙΟΝΙΩΝ ΝΗΣΩΝ / Ν.Α. ΚΕΡΚΥΡΑΣ
Παξοί	ΠΕΡΙΦΕΡΕΙΑ ΙΟΝΙΩΝ ΝΗΣΩΝ / Ν.Α. ΚΕΡΚΥΡΑΣ
Αντίπαξος	ΠΕΡΙΦΕΡΕΙΑ ΙΟΝΙΩΝ ΝΗΣΩΝ / Ν.Α. ΚΕΡΚΥΡΑΣ / ΔΗΜΟΣ ΠΑΞΩΝ
Ιθάκη	ΠΕΡΙΦΕΡΕΙΑ ΙΟΝΙΩΝ ΝΗΣΩΝ / Ν.Α. ΚΕΦΑΛΛΗΝΙΑΣ / ΕΠΑΡΧΕΙΟ ΙΘΑΚΗΣ
Μεγανήσι	ΠΕΡΙΦΕΡΕΙΑ ΙΟΝΙΩΝ ΝΗΣΩΝ / Ν.Α. ΛΕΥΚΑΔΟΣ
Κάλαμος	ΠΕΡΙΦΕΡΕΙΑ ΙΟΝΙΩΝ ΝΗΣΩΝ / Ν.Α. ΛΕΥΚΑΔΟΣ
Καστός	ΠΕΡΙΦΕΡΕΙΑ ΙΟΝΙΩΝ ΝΗΣΩΝ / Ν.Α. ΛΕΥΚΑΔΟΣ
<b>ΠΕΛΟΠΟΝΝΗΣΟΣ</b>	
<b>Νησί</b>	<b>ΔΙΟΙΚΗΤΙΚΗ ΥΠΑΓΩΓΗ</b>
Ελαφώνησος	ΠΕΡΙΦΕΡΕΙΑ ΠΕΛΟΠΟΝΝΗΣΟΥ / Ν.Α. ΛΑΚΩΝΙΑΣ
<b>ΑΤΤΙΚΗ</b>	
<b>Νησί</b>	<b>ΔΙΟΙΚΗΤΙΚΗ ΥΠΑΓΩΓΗ</b>
Κύθηρα	ΠΕΡΙΦΕΡΕΙΑ ΑΤΤΙΚΗΣ / Ν.Α. ΠΕΙΡΑΙΑ / ΕΠΑΡΧΕΙΟ ΚΥΘΗΡΩΝ
Αγκίστρι	ΠΕΡΙΦΕΡΕΙΑ ΑΤΤΙΚΗΣ / Ν.Α. ΠΕΙΡΑΙΑ
Δοκός	ΠΕΡΙΦΕΡΕΙΑ ΑΤΤΙΚΗΣ / Ν.Α. ΠΕΙΡΑΙΑ
Ύδρα	ΠΕΡΙΦΕΡΕΙΑ ΑΤΤΙΚΗΣ / Ν.Α. ΠΕΙΡΑΙΑ
Πόρος	ΠΕΡΙΦΕΡΕΙΑ ΑΤΤΙΚΗΣ / Ν.Α. ΠΕΙΡΑΙΑ
Αντικύθηρα	ΠΕΡΙΦΕΡΕΙΑ ΑΤΤΙΚΗΣ / Ν.Α. ΠΕΙΡΑΙΑ / ΕΠΑΡΧΕΙΟ ΚΥΘΗΡΩΝ
<b>ΗΠΕΙΡΟΣ</b>	
<b>Νησί</b>	<b>ΔΙΟΙΚΗΤΙΚΗ ΥΠΑΓΩΓΗ</b>
Ιωαννίνων	ΠΕΡΙΦΕΡΕΙΑ ΗΠΕΙΡΟΥ / Ν.Α. ΙΩΑΝΝΙΝΩΝ/Κ. ΝΗΣΟΥ ΙΩΑΝΝΙΝΩΝ
<b>ΘΕΣΣΑΛΙΑ</b>	
<b>Νησί</b>	<b>ΔΙΟΙΚΗΤΙΚΗ ΥΠΑΓΩΓΗ</b>
Σκόπελος	ΠΕΡΙΦΕΡΕΙΑ ΘΕΣΣΑΛΙΑΣ / Ν.Α. ΜΑΓΝΗΣΙΑΣ
Αλόνησος	ΠΕΡΙΦΕΡΕΙΑ ΘΕΣΣΑΛΙΑΣ / Ν.Α. ΜΑΓΝΗΣΙΑΣ
Κυρά Παναγιά	ΠΕΡΙΦΕΡΕΙΑ ΘΕΣΣΑΛΙΑΣ / Ν.Α. ΜΑΓΝΗΣΙΑΣ / ΔΗΜΟΣ ΑΛΟΝΝΗΣΟΥ
Περιστέρα	ΠΕΡΙΦΕΡΕΙΑ ΘΕΣΣΑΛΙΑΣ / Ν.Α. ΜΑΓΝΗΣΙΑΣ / ΔΗΜΟΣ ΑΛΟΝΝΗΣΟΥ
Πιπέρι	ΠΕΡΙΦΕΡΕΙΑ ΘΕΣΣΑΛΙΑΣ / Ν.Α. ΜΑΓΝΗΣΙΑΣ / ΔΗΜΟΣ ΑΛΟΝΝΗΣΟΥ
Αδελφοί	ΠΕΡΙΦΕΡΕΙΑ ΘΕΣΣΑΛΙΑΣ / Ν.Α. ΜΑΓΝΗΣΙΑΣ / ΔΗΜΟΣ ΑΛΟΝΝΗΣΟΥ
<b>ΣΤΕΡΕΑ ΕΛΛΑΔΑ</b>	
<b>Νησί</b>	<b>ΔΙΟΙΚΗΤΙΚΗ ΥΠΑΓΩΓΗ</b>
Σκύρος	ΠΕΡΙΦΕΡΕΙΑ ΣΤΕΡΕΑΣ ΕΛΛΑΔΑΣ / Ν.Α. ΕΥΒΟΙΑΣ / ΕΠΑΡΧΕΙΟ ΣΚΥΡΟΥ
<b>ΚΡΗΤΗ</b>	
<b>Νησί</b>	<b>ΔΙΟΙΚΗΤΙΚΗ ΥΠΑΓΩΓΗ</b>
Γαύδος	ΠΕΡΙΦΕΡΕΙΑ ΚΡΗΤΗΣ / Ν.Α ΧΑΝΙΩΝ
<b>ΑΜΘ</b>	

<b>Νησί</b>	<b>ΔΙΟΙΚΗΤΙΚΗ ΥΠΑΓΩΓΗ</b>
Σαμοθράκη	ΠΕΡΙΦΕΡΕΙΑ ΑΝΑΤ. ΜΑΚΕΔΟΝΙΑΣ & ΘΡΑΚΗΣ / Ν.Α. ΕΒΡΟΥ
<b>ΔΥΤ. ΜΑΚ/ΝΙΑ</b>	
<b>Νησί</b>	<b>ΔΙΟΙΚΗΤΙΚΗ ΥΠΑΓΩΓΗ</b>
Άγιος Αχίλλειος	ΠΕΡΙΦΕΡΕΙΑ ΔΥΤ. ΜΑΚΕΔΟΝΙΑΣ / Ν.Α. ΦΛΩΡΙΝΑΣ / Δ. ΠΡΕΣΠΩΝ
<b>ΚΕΝΤΡΙΚΗ ΜΑΚΕΔΟΝΙΑ</b>	
<b>Νησί</b>	<b>ΔΙΟΙΚΗΤΙΚΗ ΥΠΑΓΩΓΗ</b>
Αμμουλιανή	ΠΕΡΙΦΕΡΕΙΑ ΚΕΝΤΡ. ΜΑΚΕΔΟΝΙΑΣ / Ν.Α. ΧΑΛΚΙΔΙΚΗΣ / Δ. ΣΤΑΓΙΡΩΝ-ΑΚΑΝΘΟΥ
Σπαλαθρονήσια	ΠΕΡΙΦΕΡΕΙΑ ΚΕΝΤΡ. ΜΑΚΕΔΟΝΙΑΣ / Ν.Α. ΧΑΛΚΙΔΙΚΗΣ /
<b>ΒΟΡΕΙΟ ΑΙΓΑΙΟ</b>	
<b>Νησί</b>	<b>ΔΙΟΙΚΗΤΙΚΗ ΥΠΑΓΩΓΗ</b>
Αγ. Ευστράτιος	ΠΕΡΙΦΕΡΕΙΑ Β. ΑΙΓΑΙΟΥ / Ν.Α. ΛΕΣΒΟΥ / ΕΠΑΡΧΕΙΟ ΛΗΜΝΟΥ
Οινούσες	ΠΕΡΙΦΕΡΕΙΑ Β. ΑΙΓΑΙΟΥ / Ν.Α. ΧΙΟΥ
Ψαρά	ΠΕΡΙΦΕΡΕΙΑ Β. ΑΙΓΑΙΟΥ / Ν.Α. ΧΙΟΥ
Φούρνοι	ΠΕΡΙΦΕΡΕΙΑ Β. ΑΙΓΑΙΟΥ / Ν.Α. ΣΑΜΟΥ / ΕΠΑΡΧΕΙΟ ΙΚΑΡΙΑΣ
Θύμαινα	ΠΕΡΙΦΕΡΕΙΑ Β. ΑΙΓΑΙΟΥ / Ν.Α. ΣΑΜΟΥ / ΕΠΑΡΧΕΙΟ ΙΚΑΡΙΑΣ / ΔΗΜΟΣ ΦΟΥΡΝΩΝ
<b>ΝΟΤΙΟ ΑΙΓΑΙΟ</b>	
<b>Νησί</b>	<b>ΔΙΟΙΚΗΤΙΚΗ ΥΠΑΓΩΓΗ</b>
Κέα	ΠΕΡΙΦΕΡΕΙΑ Ν. ΑΙΓΑΙΟΥ / Ν.Α. ΚΥΚΛΑΔΩΝ / ΕΠΑΡΧΕΙΟ ΚΕΑΣ
Κύθνος	ΠΕΡΙΦΕΡΕΙΑ Ν. ΑΙΓΑΙΟΥ / Ν.Α. ΚΥΚΛΑΔΩΝ / ΕΠΑΡΧΕΙΟ ΚΕΑΣ
Σέριφος	ΠΕΡΙΦΕΡΕΙΑ Ν. ΑΙΓΑΙΟΥ / Ν.Α. ΚΥΚΛΑΔΩΝ / ΕΠΑΡΧΕΙΟ ΜΗΛΟΥ
Σίφνος	ΠΕΡΙΦΕΡΕΙΑ Ν. ΑΙΓΑΙΟΥ / Ν.Α. ΚΥΚΛΑΔΩΝ / ΕΠΑΡΧΕΙΟ ΜΗΛΟΥ
Κίμωλος	ΠΕΡΙΦΕΡΕΙΑ Ν. ΑΙΓΑΙΟΥ / Ν.Α. ΚΥΚΛΑΔΩΝ / ΕΠΑΡΧΕΙΟ ΜΗΛΟΥ
Μήλος	ΠΕΡΙΦΕΡΕΙΑ Ν. ΑΙΓΑΙΟΥ / Ν.Α. ΚΥΚΛΑΔΩΝ / ΕΠΑΡΧΕΙΟ ΜΗΛΟΥ
Αντίπαρος	ΠΕΡΙΦΕΡΕΙΑ Ν. ΑΙΓΑΙΟΥ / Ν.Α. ΚΥΚΛΑΔΩΝ / ΕΠΑΡΧΕΙΟ ΠΑΡΟΥ
Δονούσα	ΠΕΡΙΦΕΡΕΙΑ Ν. ΑΙΓΑΙΟΥ / Ν.Α. ΚΥΚΛΑΔΩΝ / ΕΠΑΡΧΕΙΟ ΝΑΞΟΥ
Κουφονήσιο	ΠΕΡΙΦΕΡΕΙΑ Ν. ΑΙΓΑΙΟΥ / Ν.Α. ΚΥΚΛΑΔΩΝ / ΕΠΑΡΧΕΙΟ ΝΑΞΟΥ
Ηρακλειά	ΠΕΡΙΦΕΡΕΙΑ Ν. ΑΙΓΑΙΟΥ / Ν.Α. ΚΥΚΛΑΔΩΝ / ΕΠΑΡΧΕΙΟ ΝΑΞΟΥ
Σχοινούσα	ΠΕΡΙΦΕΡΕΙΑ Ν. ΑΙΓΑΙΟΥ / Ν.Α. ΚΥΚΛΑΔΩΝ / ΕΠΑΡΧΕΙΟ ΝΑΞΟΥ
Αμοργός	ΠΕΡΙΦΕΡΕΙΑ Ν. ΑΙΓΑΙΟΥ / Ν.Α. ΚΥΚΛΑΔΩΝ / ΕΠΑΡΧΕΙΟ ΝΑΞΟΥ
Θηρασιά	ΠΕΡΙΦΕΡΕΙΑ Ν. ΑΙΓΑΙΟΥ / Ν.Α. ΚΥΚΛΑΔΩΝ / ΕΠΑΡΧΕΙΟ ΘΗΡΑΣ / Κοινότητα ΟΙΑΣ
Ανάφη	ΠΕΡΙΦΕΡΕΙΑ Ν. ΑΙΓΑΙΟΥ / Ν.Α. ΚΥΚΛΑΔΩΝ / ΕΠΑΡΧΕΙΟ ΘΗΡΑΣ
Ιος	ΠΕΡΙΦΕΡΕΙΑ Ν. ΑΙΓΑΙΟΥ / Ν.Α. ΚΥΚΛΑΔΩΝ / ΕΠΑΡΧΕΙΟ ΘΗΡΑΣ
Σίκινος	ΠΕΡΙΦΕΡΕΙΑ Ν. ΑΙΓΑΙΟΥ / Ν.Α. ΚΥΚΛΑΔΩΝ / ΕΠΑΡΧΕΙΟ ΘΗΡΑΣ
Φολέγανδρος	ΠΕΡΙΦΕΡΕΙΑ Ν. ΑΙΓΑΙΟΥ / Ν.Α. ΚΥΚΛΑΔΩΝ / ΕΠΑΡΧΕΙΟ ΘΗΡΑΣ
Σύμη	ΠΕΡΙΦΕΡΕΙΑ Ν. ΑΙΓΑΙΟΥ / Ν.Α. ΔΩΔΕΚΑΝΗΣΟΥ
Τήλος	ΠΕΡΙΦΕΡΕΙΑ Ν. ΑΙΓΑΙΟΥ / Ν.Α. ΔΩΔΕΚΑΝΗΣΟΥ
Χάλκη	ΠΕΡΙΦΕΡΕΙΑ Ν. ΑΙΓΑΙΟΥ / Ν.Α. ΔΩΔΕΚΑΝΗΣΟΥ
Μεγίστη	ΠΕΡΙΦΕΡΕΙΑ Ν. ΑΙΓΑΙΟΥ / Ν.Α. ΔΩΔΕΚΑΝΗΣΟΥ
Ρω	ΠΕΡΙΦΕΡΕΙΑ Ν. ΑΙΓΑΙΟΥ / Ν.Α. ΔΩΔΕΚΑΝΗΣΟΥ / ΔΗΜΟΣ ΜΕΓΙΣΤΗΣ
Στρογγύλη	ΠΕΡΙΦΕΡΕΙΑ Ν. ΑΙΓΑΙΟΥ / Ν.Α. ΔΩΔΕΚΑΝΗΣΟΥ / ΔΗΜΟΣ ΜΕΓΙΣΤΗΣ
Σαρία	ΠΕΡΙΦΕΡΕΙΑ Ν. ΑΙΓΑΙΟΥ / Ν.Α. ΔΩΔΕΚΑΝΗΣΟΥ / ΕΠΑΡΧΕΙΟ ΚΑΡΠΑΘΟΥ / ΔΗΜΟΣ ΚΑΡΠΑΘΟΥ
Κάσος	ΠΕΡΙΦΕΡΕΙΑ Ν. ΑΙΓΑΙΟΥ / Ν. Α. ΔΩΔΕΚΑΝΗΣΟΥ / ΕΠΑΡΧΕΙΟ ΚΑΡΠΑΘΟΥ

Νίσυρος	ΠΕΡΙΦΕΡΕΙΑ Ν. ΑΙΓΑΙΟΥ / Ν.Α. ΔΩΔΕΚΑΝΗΣΟΥ / ΕΠΑΡΧΕΙΟ ΚΩ
Καλόλιμνος	ΠΕΡΙΦΕΡΕΙΑ Ν. ΑΙΓΑΙΟΥ / Ν.Α. ΔΩΔΕΚΑΝΗΣΟΥ / ΕΠΑΡΧΕΙΟ ΚΑΛΥΜΝΟΥ / ΔΗΜΟΣ ΚΑΛΥΜΝΙΩΝ
Τέλενδος	ΠΕΡΙΦΕΡΕΙΑ Ν. ΑΙΓΑΙΟΥ / Ν.Α. ΔΩΔΕΚΑΝΗΣΟΥ / ΕΠΑΡΧΕΙΟ ΚΑΛΥΜΝΟΥ / ΔΗΜΟΣ ΚΑΛΥΜΝΙΩΝ
Ψέριμος	ΠΕΡΙΦΕΡΕΙΑ Ν. ΑΙΓΑΙΟΥ / Ν.Α. ΔΩΔΕΚΑΝΗΣΟΥ / ΕΠΑΡΧΕΙΟ ΚΑΛΥΜΝΟΥ / ΔΗΜΟΣ ΚΑΛΥΜΝΙΩΝ
Αστυπάλαια	ΠΕΡΙΦΕΡΕΙΑ Ν. ΑΙΓΑΙΟΥ / Ν.Α. ΔΩΔΕΚΑΝΗΣΟΥ / ΕΠΑΡΧΕΙΟ ΚΑΛΥΜΝΟΥ
Κίναρος	ΠΕΡΙΦΕΡΕΙΑ Ν. ΑΙΓΑΙΟΥ / Ν.Α. ΔΩΔΕΚΑΝΗΣΟΥ / ΕΠΑΡΧΕΙΟ ΚΑΛΥΜΝΟΥ / ΔΗΜΟΣ ΛΕΡΟΥ
Λέβιθα	ΠΕΡΙΦΕΡΕΙΑ Ν. ΑΙΓΑΙΟΥ / Ν.Α. ΔΩΔΕΚΑΝΗΣΟΥ / ΕΠΑΡΧΕΙΟ ΚΑΛΥΜΝΟΥ / ΔΗΜΟΣ ΛΕΡΟΥ
Φαρμακονήσι	ΠΕΡΙΦΕΡΕΙΑ Ν. ΑΙΓΑΙΟΥ / Ν.Α. ΔΩΔΕΚΑΝΗΣΟΥ / ΕΠΑΡΧΕΙΟ ΚΑΛΥΜΝΟΥ / ΔΗΜΟΣ ΛΕΡΟΥ
Λειψοί	ΠΕΡΙΦΕΡΕΙΑ Ν. ΑΙΓΑΙΟΥ / Ν.Α. ΔΩΔΕΚΑΝΗΣΟΥ / ΕΠΑΡΧΕΙΟ ΚΑΛΥΜΝΟΥ
Αγαθονήσι	ΠΕΡΙΦΕΡΕΙΑ Ν. ΑΙΓΑΙΟΥ / Ν.Α. ΔΩΔΕΚΑΝΗΣΟΥ / ΕΠΑΡΧΕΙΟ ΚΑΛΥΜΝΟΥ
Πάτμος	ΠΕΡΙΦΕΡΕΙΑ Ν. ΑΙΓΑΙΟΥ / Ν.Α. ΔΩΔΕΚΑΝΗΣΟΥ / ΕΠΑΡΧΕΙΟ ΚΑΛΥΜΝΟΥ
Αρκοί	ΠΕΡΙΦΕΡΕΙΑ Ν. ΑΙΓΑΙΟΥ / Ν.Α. ΔΩΔΕΚΑΝΗΣΟΥ / ΕΠΑΡΧΕΙΟ ΚΑΛΥΜΝΟΥ / ΔΗΜΟΣ ΠΑΤΜΟΥ
Μάραθος	ΠΕΡΙΦΕΡΕΙΑ Ν. ΑΙΓΑΙΟΥ / Ν.Α. ΔΩΔΕΚΑΝΗΣΟΥ / ΕΠΑΡΧΕΙΟ ΚΑΛΥΜΝΟΥ / ΔΗΜΟΣ ΠΑΤΜΟΥ

Επίσης περιλαμβάνονται όλα τα υπόλοιπα νησιά της επικράτειας με πληθυσμό μικρότερο των 5000 κατοίκων.

**II.** Ορεινοί ΟΤΑ (των οποίων περισσότερο από το 50% της επιφάνειας βρίσκεται σε υψόμετρο άνω των 800 μέτρων).

Περιφέρεια	Νομός	ΟΤΑ
<b>Ανατολική Μακεδονία-Θράκη</b>	<b>Δράμας</b>	Δ. ΠΑΡΑΝΕΣΤΙΟΥ
	Δράμας	Κ. ΣΙΔΗΡΟΝΕΡΟΥ
	<b>Ξάνθης</b>	Κ. ΚΟΤΥΛΗΣ
Περιφέρεια	Νομός	ΟΤΑ
<b>Δυτικής Μακεδονίας</b>	<b>Γρεβενών</b>	Δ. ΓΟΡΓΙΑΝΗΣ
	Γρεβενών	Δ. ΘΕΟΔΩΡΟΥ ΖΙΑΚΑ
	Γρεβενών	Δ. ΚΟΣΜΑ ΤΟΥ ΑΙΤΩΛΟΥ
	Γρεβενών	Κ. ΑΒΔΕΛΛΑΣ
	Γρεβενών	Κ. ΔΟΤΣΙΚΟΥ
	Γρεβενών	Κ. ΜΕΣΟΛΟΥΡΙΟΥ
	Γρεβενών	Κ. ΠΕΡΙΒΟΛΙΟΥ
	Γρεβενών	Κ. ΣΑΜΑΡΙΝΗΣ
	Γρεβενών	Κ. ΣΜΙΞΗΣ
	Γρεβενών	Κ. ΦΙΛΙΠΠΑΙΩΝ
	<b>Καστοριάς</b>	Δ. ΑΓΙΩΝ ΑΝΑΡΓΥΡΩΝ
	Καστοριάς	Δ. ΑΚΡΙΤΩΝ
	Καστοριάς	Δ. ΒΙΤΣΙΟΥ
	Καστοριάς	Δ. ΙΩΝΟΣ ΔΡΑΓΟΥΜΗ
	Καστοριάς	Δ. ΚΛΕΙΣΟΥΡΑΣ
	Καστοριάς	Δ. ΚΟΡΕΣΤΙΩΝ
	Καστοριάς	Δ. ΝΕΣΤΟΡΙΟΥ
	Καστοριάς	Κ. ΑΡΡΕΝΩΝ
	Καστοριάς	Κ. ΓΡΑΜΟΥ
	Καστοριάς	Κ. ΚΑΣΤΡΑΚΙΟΥ
	<b>Κοζάνης</b>	Δ. ΑΓΙΑΣ ΠΑΡΑΣΚΕΥΗΣ
	Κοζάνης	Δ. ΑΣΚΙΟΥ
	Κοζάνης	Δ. ΒΕΛΒΕΝΤΟΥ
	Κοζάνης	Δ. ΒΕΡΜΙΟΥ
	Κοζάνης	Δ. ΔΗΜΗΤΡΙΟΥ ΥΨΗΛΑΝΤΗ
	Κοζάνης	Δ. ΕΛΛΗΣΠΟΝΤΟΥ
	Κοζάνης	Δ. ΣΙΑΤΙΣΤΑΣ
	Κοζάνης	Δ. ΤΣΟΤΙΛΙΟΥ
	Κοζάνης	Κ. ΒΛΑΣΤΗΣ
	Κοζάνης	Κ. ΛΙΒΑΔΕΡΟΥ
	Κοζάνης	Κ. ΠΕΝΤΑΛΟΦΟΥ
	<b>Φλωρίνης</b>	Δ. ΜΕΛΙΤΗΣ
	Φλωρίνης	Δ. ΠΕΡΑΣΜΑΤΟΣ
Φλωρίνης	Δ. ΠΡΕΣΠΩΝ	
Φλωρίνης	Δ. ΦΛΩΡΙΝΑΣ	
Φλωρίνης	Κ. ΚΡΥΣΤΑΛΛΟΠΗΓΗΣ	
Φλωρίνης	Κ. ΛΕΧΟΒΟΥ	
Φλωρίνης	Κ. ΝΥΜΦΑΙΟΥ	
Περιφέρεια	Νομός	ΟΤΑ
<b>Δυτικής Ελλάδας</b>	<b>Αιτωλοακαρνανίας</b>	Δ. ΑΠΟΔΟΤΙΑΣ
	Αιτωλοακαρνανίας	Δ. ΠΛΑΤΑΝΟΥ
	<b>Αχαΐας</b>	Δ. ΑΙΓΕΙΡΑΣ
	Αχαΐας	Δ. ΑΚΡΑΤΑΣ
	Αχαΐας	Δ. ΑΡΟΑΝΙΑΣ
	Αχαΐας	Δ. ΚΑΛΑΒΡΥΤΩΝ
Αχαΐας	Δ. ΛΕΥΚΑΣΙΟΥ	

	Αχαΐας	Κ. ΛΕΟΝΤΙΟΥ
	<b>Ηλείας</b>	Δ. ΛΑΜΠΕΙΑΣ
	Ηλείας	Δ. ΛΑΣΙΩΝΟΣ
<b>Περιφέρεια</b>	<b>Νομός</b>	<b>ΟΤΑ</b>
<b>Ηπείρου</b>	<b>Άρτης</b>	Κ. ΘΕΟΔΩΡΙΑΝΩΝ
	Άρτης	Κ. ΜΕΛΙΣΣΟΥΡΓΩΝ
	<b>Ιωαννίνων</b>	Δ. ΑΝΑΤΟΛΙΚΟΥ ΖΑΓΟΡΙΟΥ
	Ιωαννίνων	Δ. ΚΑΤΣΑΝΟΧΩΡΙΩΝ
	Ιωαννίνων	Δ. ΚΕΝΤΡΙΚΟΥ ΖΑΓΟΡΙΟΥ
	Ιωαννίνων	Δ. ΚΟΝΙΤΣΑΣ
	Ιωαννίνων	Δ. ΜΑΣΤΟΡΟΧΩΡΙΩΝ
	Ιωαννίνων	Δ. ΜΕΤΣΟΒΟΥ
	Ιωαννίνων	Δ. ΠΕΡΑΜΑΤΟΣ
	Ιωαννίνων	Δ. ΤΖΟΥΜΕΡΚΩΝ
	Ιωαννίνων	Δ. ΤΥΜΦΗΣ
	Ιωαννίνων	Κ. ΑΕΤΟΜΗΛΙΤΣΗΣ
	Ιωαννίνων	Κ. ΒΑΘΥΠΕΔΟΥ
	Ιωαννίνων	Κ. ΒΟΒΟΥΣΗΣ
	Ιωαννίνων	Κ. ΔΙΣΤΡΑΤΟΥ
	Ιωαννίνων	Κ. ΚΑΛΑΡΙΤΩΝ
	Ιωαννίνων	Κ. ΜΑΤΣΟΥΚΙΟΥ
	Ιωαννίνων	Κ. ΜΗΛΕΑΣ
	Ιωαννίνων	Κ. ΠΑΠΙΓΚΟΥ
	Ιωαννίνων	Κ. ΠΩΓΩΝΙΑΝΗΣ
	Ιωαννίνων	Κ. ΣΙΡΑΚΟΥ
	Ιωαννίνων	Κ. ΦΟΥΡΚΑΣ
	<b>Πρεβέζης</b>	Δ. ΑΝΩΓΕΙΟΥ
<b>Περιφέρεια</b>	<b>Νομός</b>	<b>ΟΤΑ</b>
<b>Θεσσαλίας</b>	<b>Καρδίτσης</b>	Δ. ΑΡΓΙΘΕΑΣ
	Καρδίτσης	Δ. ΙΤΑΜΟΥ
	Καρδίτσης	Δ. ΝΕΒΡΟΠΟΛΗΣ ΑΓΡΑΦΩΝ
	Καρδίτσης	Κ. ΑΘΑΜΑΝΩΝ
	<b>Λαρίσης</b>	Δ. ΛΙΒΑΔΙΟΥ
	Λαρίσης	Δ. ΟΛΥΜΠΟΥ
	Λαρίσης	Δ. ΠΟΤΑΜΙΑΣ
	Λαρίσης	Κ. ΚΑΡΥΑΣ
	<b>Μαγνησίας</b>	Κ. ΑΝΑΒΡΑΣ
	<b>Τρικάλων</b>	Δ. ΑΙΘΗΚΩΝ
	Τρικάλων	Δ. ΚΑΣΤΑΝΙΑΣ
	Τρικάλων	Δ. ΚΛΕΙΝΟΒΟΥ
	Τρικάλων	Δ. ΜΑΛΑΚΑΣΙΟΥ
	Τρικάλων	Δ. ΠΥΝΔΑΙΩΝ
	Τρικάλων	Δ. ΤΥΜΦΑΙΩΝ
	Τρικάλων	Κ. ΑΣΠΡΟΠΟΤΑΜΟΥ
	Τρικάλων	Κ. ΜΥΡΟΦΥΛΛΟΥ
	Τρικάλων	Κ. ΝΕΡΑΙΔΑΣ
<b>Περιφέρεια</b>	<b>Νομός</b>	<b>ΟΤΑ</b>
<b>Κεντρικής Μακεδονίας</b>	<b>Ημαθίας</b>	Δ. ΒΕΡΟΙΑΣ
	Ημαθίας	Δ. ΝΑΟΥΣΗΣ
	<b>Θεσσαλονίκης</b>	Δ. ΕΓΝΑΤΙΑΣ
	<b>Κιλκίς</b>	Κ. ΛΙΒΑΔΙΩΝ
	<b>Πιερίας</b>	Δ. ΠΙΕΡΙΩΝ
	<b>Σερρών</b>	Κ. ΑΝΩ ΒΡΟΝΤΟΥΣ
	Σερρών	Κ. ΟΡΕΙΝΗΣ
<b>Περιφέρεια</b>	<b>Νομός</b>	<b>ΟΤΑ</b>

<b>Κρήτης</b>	<b>Ηρακλείου</b>	Δ. ΚΡΟΥΣΩΝΑ
	<b>Λασιθίου</b>	Δ. ΟΡΟΠΕΔΙΟΥ ΛΑΣΙΘΙΟΥ
	<b>Ρεθύμνης</b>	Δ. ΑΝΩΓΕΙΩΝ
	<b>Χανίων</b>	Δ. ΣΦΑΚΙΩΝ
	Χανίων	Κ. ΑΣΗ ΓΩΝΙΑΣ
<b>Περιφέρεια</b>	<b>Νομός</b>	<b>ΟΤΑ</b>
<b>Πελοπόννησος</b>	<b>Αργολίδος</b>	Κ. ΑΛΕΑΣ
	<b>Αρκαδίας</b>	Δ. ΒΥΤΙΝΑΣ
	Αρκαδίας	Δ. ΔΗΜΗΤΣΑΝΑΣ
	Αρκαδίας	Δ. ΚΛΕΙΤΟΡΟΣ
	Αρκαδίας	Δ. ΛΑΓΚΑΔΙΩΝ
	Αρκαδίας	Δ. ΛΕΒΙΔΙΟΥ
	Αρκαδίας	Δ. ΣΚΥΡΙΤΙΔΑΣ
	Αρκαδίας	Δ. ΤΡΙΚΟΛΩΝΩΝ
	Αρκαδίας	Δ. ΦΑΛΑΝΘΟΥ
	Αρκαδίας	Κ. ΚΟΣΜΑ
	<b>Κορινθίας</b>	Δ. ΣΤΥΜΦΑΛΙΑΣ
	Κορινθίας	Δ. ΦΕΝΕΟΥ
	<b>Λακωνίας</b>	Δ. ΟΙΝΟΥΝΤΟΣ
	Λακωνίας	Κ. ΚΑΡΥΩΝ
	<b>Μεσσηνίας</b>	Δ. ΑΒΙΑΣ
	Μεσσηνίας	Δ. ΕΙΡΑΣ
<b>Περιφέρεια</b>	<b>Νομός</b>	<b>ΟΤΑ</b>
<b>Στερεάς Ελλάδας</b>	<b>Βοιωτίας</b>	Δ. ΑΡΑΧΟΒΗΣ
	<b>Ευρυτανίας</b>	Δ. ΑΓΡΑΦΩΝ
	Ευρυτανίας	Δ. ΑΣΠΡΟΠΟΤΑΜΟΥ
	Ευρυτανίας	Δ. ΒΙΝΙΑΝΗΣ
	Ευρυτανίας	Δ. ΔΟΜΝΙΣΤΑΣ
	Ευρυτανίας	Δ. ΚΑΡΠΕΝΗΣΙΟΥ
	Ευρυτανίας	Δ. ΚΤΗΜΕΝΙΩΝ
	Ευρυτανίας	Δ. ΠΡΟΥΣΣΟΥ
	Ευρυτανίας	Δ. ΦΟΥΡΝΑ
	<b>Φθιώτιδος</b>	Δ. ΑΓΙΟΥ ΓΕΩΡΓΙΟΥ ΤΥΜΦΡΗΣΤΟΥ
	Φθιώτιδος	Δ. ΣΠΕΡΧΕΙΑΔΟΣ
	Φθιώτιδος	Δ. ΥΠΑΤΗΣ
	Φθιώτιδος	Κ. ΠΑΥΛΙΑΝΗΣ
	Φθιώτιδος	Κ. ΤΥΜΦΡΗΣΤΟΥ
	<b>Φωκίδος</b>	Δ. ΑΜΦΙΣΣΗΣ
	Φωκίδος	Δ. ΒΑΡΔΟΥΣΙΩΝ
	Φωκίδος	Δ. ΓΡΑΒΙΑΣ
	Φωκίδος	Δ. ΚΑΛΛΙΕΩΝ
	Φωκίδος	Δ. ΛΙΔΟΡΙΚΙΟΥ
	Φωκίδος	Δ. ΠΑΡΝΑΣΣΟΥ

## ΠΑΡΑΡΤΗΜΑ Β

<b>ΠΙΝΑΚΑΣ 1 – ΘΕΜΑΤΙΚΕΣ ΕΝΟΤΗΤΕΣ «ΕΜΠΟΡΙΟ ΚΑΙ ΠΑΡΟΧΗ ΥΠΗΡΕΣΙΩΝ»</b>	
<b>ΧΡΗΜΑΤΟΔΟΤΟΥΜΕΝΕΣ ΚΑΤΗΓΟΡΙΕΣ ΕΝΙΣΧΥΣΕΩΝ (ΕΠΙΛΕΞΙΜΕΣ ΕΝΕΡΓΕΙΕΣ)</b>	
<b>1</b>	Διαμόρφωση, εκσυγχρονισμός χώρων διοίκησης, λειτουργίας, διάθεσης και ανάπτυξης εργασιών της επιχείρησης
<b>2</b>	Εξορθολογισμός, εκσυγχρονισμός υπηρεσιών, λειτουργιών και διοικητικών διαδικασιών της επιχείρησης
<b>3</b>	Εφαρμογή συστημάτων διασφάλισης ποιότητας υπηρεσιών
<b>4</b>	Ανάπτυξη καινοτομιών (πολυμέσα, INFOKIOSK, εφαρμογή αποτελεσμάτων έρευνας κ.λπ.)
<b>5</b>	Ανάπτυξη προϊόντων και εφαρμογών πληροφορικής

<b>ΠΙΝΑΚΑΣ 2 – ΘΕΜΑΤΙΚΕΣ ΕΝΟΤΗΤΕΣ «ΕΜΠΟΡΙΟ ΚΑΙ ΠΑΡΟΧΗ ΥΠΗΡΕΣΙΩΝ»</b>	
<b>ΚΑΤΗΓΟΡΙΕΣ ΕΠΙΛΕΞΙΜΩΝ ΔΑΠΑΝΩΝ</b>	
<b>1</b>	<b>Κτίρια και εγκαταστάσεις:</b> διαμόρφωση, εκσυγχρονισμός κτιρίων και εγκαταστάσεων εφόσον αποτελεί συνοδευτική δαπάνη.
<b>2</b>	<b>Εξοπλισμός:</b> Προμήθεια και εγκατάσταση <b>καινούριου</b> σύγχρονου εξοπλισμού, απαραίτητου για την υλοποίηση της επένδυσης.
<b>3</b>	<b>Εξοπλισμός και εγκαταστάσεις προστασίας του περιβάλλοντος:</b> κατασκευή εγκαταστάσεων και προμήθεια εξοπλισμού περιορισμού της ρύπανσης του εδάφους, υπεδάφους, των υδάτων και της ατμόσφαιρας, αποκατάστασης του φυσικού περιβάλλοντος και ανακύκλωσης του ύδατος. Ως επιλέξιμη επένδυση μηχανολογικού και λοιπού εξοπλισμού, νοείται αποκλειστικά ο νέος σύγχρονος και όχι μεταχειρισμένος εξοπλισμός.
<b>4</b>	<b>Εξοπλισμός και εγκαταστάσεις εξοικονόμησης ενέργειας αποκλειστικά για τις ανάγκες της μονάδας:</b> κατασκευή εγκαταστάσεων και προμήθεια εξοπλισμού για την αξιοποίηση των ανανεώσιμων πηγών ενέργειας, στο πλαίσιο της εξοικονόμησης ή /και υποκατάστασης της συμβατικής ενέργειας, και για την εξοικονόμηση ύδατος. Ως επιλέξιμη επένδυση μηχανολογικού και λοιπού εξοπλισμού, νοείται αποκλειστικά ο νέος σύγχρονος και όχι μεταχειρισμένος εξοπλισμός.
<b>5</b>	<b>Συστήματα αυτοματοποίησης:</b> προμήθεια και εγκατάσταση καινούριων και σύγχρονων συστημάτων αυτοματοποίησης, διαχείρισης και ελέγχου των διοικητικών διαδικασιών, προμήθεια ή ανάπτυξη και εγκατάσταση ειδικού λογισμικού και εξοπλισμού πληροφορικής. Ως επιλέξιμη επένδυση μηχανολογικού και λοιπού εξοπλισμού, νοείται αποκλειστικά ο νέος σύγχρονος και όχι μεταχειρισμένος εξοπλισμός.
<b>6</b>	<b>Δικαιώματα Τεχνογνωσίας.</b> Οι δαπάνες της κατηγορίας αυτής δεν μπορεί να υπερβαίνουν σε ποσοστό το 10% του συνολικού επιχορηγούμενου προϋπολογισμού της υποβαλλόμενης πρότασης.
<b>7</b>	<b>Πιστοποίηση συστημάτων διασφάλισης ποιότητας.</b> Η δαπάνη που θεωρείται επιλέξιμη προς ενίσχυση για την πιστοποίηση συστημάτων διασφάλισης ποιότητας υπηρεσιών (όπως ISO και άλλα ανάλογα συστήματα διασφάλισης ποιότητας), ανέρχεται μέχρι του ποσού των δέκα χιλιάδων ευρώ (10.000 €). Η δαπάνη αυτή είναι επιλέξιμη, μόνον αν κατά το στάδιο ελέγχου της επένδυσης, συνοδεύεται από σχετικό αίτημα πιστοποίησης που έχει υποβληθεί στον αρμόδιο για την πιστοποίηση φορέα.
<b>8</b>	<b>Δαπάνες προώθησης.</b> Δαπάνες συμμετοχής σε εμπορικές εκθέσεις ή συμβουλευτικές υπηρεσίες. Η δαπάνη δεν μπορεί να υπερβαίνει σε ποσοστό το 5% του συνολικού επιχορηγούμενου προϋπολογισμού της υποβαλλόμενης πρότασης.



ΠΙΝΑΚΑΣ 3 – ΘΕΜΑΤΙΚΕΣ ΕΝΟΤΗΤΕΣ «ΕΜΠΟΡΙΟ ΚΑΙ ΠΑΡΟΧΗ ΥΠΗΡΕΣΙΩΝ»		ΚΑΤΗΓΟΡΙΕΣ ΕΠΙΛΕΞΙΜΩΝ ΔΑΠΑΝΩΝ ΤΟΥ ΠΙΝΑΚΑ 2							
		1	2	3	4	5	6	7	8
ΧΡΗΜΑΤΟΔΟΤΟΥΜΕΝΕΣ ΚΑΤΗΓΟΡΙΕΣ ΕΝΙΣΧΥΣΕΩΝ (ΕΠΙΛΕΞΙΜΕΣ ΕΝΕΡΓΕΙΕΣ) ΤΟΥ ΠΙΝΑΚΑ 1		Κτίρια και Εγκαταστάσεις	Εξοπλισμός	Εξοπλισμός και εγκαταστάσεις προστασίας του περιβάλλοντος	Εξοπλισμός και εγκαταστάσεις εξοικονόμησης ενέργειας	Συστήματα αυτοματοποίησης	Δικαιώματα Τεχνολογίας	Πιστοποίηση συστημάτων διασφάλισης ποιότητας	Δαπάνες πρώθλης
1	Διαμόρφωση και εκσυγχρονισμός χώρων διοίκησης, λειτουργίας, διάθεσης και ανάπτυξης εργασιών της επιχείρησης	*	*	*	*	*			
2	Εξορθολογισμός, εκσυγχρονισμός υπηρεσιών, λειτουργιών και διοικητικών διαδικασιών της επιχείρησης		*			*			*
3	Εφαρμογή συστημάτων διασφάλισης ποιότητας υπηρεσιών		*	*		*		*	
4	Ανάπτυξη καινοτομιών (πολυμέσα, INFOKIOSK, εφαρμογή αποτελεσμάτων έρευνας κ.λπ.)	*	*	*	*	*	*		
5	Ανάπτυξη προϊόντων και εφαρμογών πληροφορικής		*			*			

**ΠΑΡΑΡΤΗΜΑ Γ**

<b>Π. Κ. Π. Interreg III</b>	<b>Μέτρο</b>	<b>Περιγραφή</b>	<b>Π/Υ Δ.Δ. (€)</b>
ΠΡΟΓΡΑΜΜΑ ΓΕΙΤΝΙΑΣΗΣ ΕΛΛΑΔΑ-ΑΛΒΑΝΙΑ	2.1	Ενίσχυση των Επιχειρηματικών Δραστηριοτήτων	3.200.000
INTERREG IIIΑ/PHARE CBC ΕΛΛΑΔΑ-ΒΟΥΛΓΑΡΙΑ	2.1	Ενίσχυση επιχειρηματικών δραστηριοτήτων & ανάπτυξη ανθρωπίνων πόρων	22.800.000
ΠΡΟΓΡΑΜΜΑ ΓΕΙΤΝΙΑΣΗΣ ΕΛΛΑΔΑ-Π.Γ.Δ.Μ	2.1	Ενίσχυση επιχειρηματικών δραστηριοτήτων	6.000.000
INTERREG IIIΑ ΕΛΛΑΔΑ-ΚΥΠΡΟΣ 2000-2006	2.1	Ενίσχυση της διασυνοριακής επιχειρηματικότητας	3.700.000
<b>ΣΥΝΟΛΟ</b>			<b>35.700.000</b>

<b>Π.Ε.Π.</b>	<b>Μέτρο</b>	<b>Π/Υ Δ.Δ. (€)</b>
Ανατολική Μακεδονία-Θράκη	2.5	22.000.000
Αττική	1.2	79.000.000
Βόρειο Αιγαίο	3.1	14.000.000
Δυτική Ελλάδα	3.3	22.000.000
Δυτική Μακεδονία	4.2	18.000.000
Ήπειρος	1.2	20.000.000
Θεσσαλία	1.4	28.000.000
Ιόνια	1.2	18.000.000
Κεντρική Μακεδονία	1.4	61.000.000
Κρήτη	1.3	27.000.000
Νότιο Αιγαίο	4.3	15.000.000
Πελοπόννησος	3.1	22.000.000
Στερεά Ελλάδα	4.6	22.000.000
<b>ΣΥΝΟΛΟ</b>		<b>368.000.000</b>

## ΠΑΡΑΡΤΗΜΑ Δ

## ΕΠΙΤΡΟΠΗ

## ΣΥΣΤΑΣΗ ΤΗΣ ΕΠΙΤΡΟΠΗΣ

της 6ης Μαΐου 2003

σχετικά με τον ορισμό των πολύ μικρών, των μικρών και των μεσαίων επιχειρήσεων

[κοινοποιηθείσα υπό τον αριθμό E(2003) 1422]

(Κείμενο που παρουσιάζει ενδιαφέρον για τον ΕΟΧ)

(2003/361/ΕΚ)

Η ΕΠΙΤΡΟΠΗ ΤΩΝ ΕΥΡΩΠΑΪΚΩΝ ΚΟΙΝΟΤΗΤΩΝ,

Έχοντας υπόψη τη συνθήκη για την ίδρυση της Ευρωπαϊκής Κοινότητας, και ιδίως το άρθρο 211 δεύτερη περίπτωση,

Εκτιμώντας τα ακόλουθα:

(1) Σε έκθεση την οποία υπέβαλε στο Συμβούλιο το 1992, κατόπιν αιτήματος του Συμβουλίου «βιομηχανίας» της 28ης Μαΐου 1990, η Επιτροπή πρότεινε τον περιορισμό του μεγάλου αριθμού ορισμών που χρησιμοποιούνται σχετικά με τις μικρές και μεσαίες επιχειρήσεις σε κοινοτικό επίπεδο. Η σύσταση 96/280/ΕΚ της Επιτροπής, της 3ης Απριλίου 1996, σχετικά με τον ορισμό των μικρομεσαίων επιχειρήσεων<sup>(1)</sup>, στηριζόταν στο σκεπτικό ότι η ύπαρξη διαφορετικών ορισμών τόσο σε κοινοτικό όσο και σε εθνικό επίπεδο μπορεί να δημιουργήσει ανομοιογενείς καταστάσεις. Σύμφωνα με τη λογική μιας ενιαίας αγοράς χωρίς εσωτερικά σύνορα, κρίθηκε ότι η μεταχείριση που επιφυλάσσεται στις επιχειρήσεις πρέπει να βασίζεται σε μια δέσμη κοινών κανόνων. Η συνέχιση της προσέγγισης αυτής είναι ακόμη πιο απαραίτητη λόγω της μεγάλης αλληλεπίδρασης μεταξύ εθνικών και κοινοτικών μέτρων υποστήριξης των πολύ μικρών, των μικρών και των μεσαίων επιχειρήσεων (ΜΜΕ), παραδείγματος χάριν, όσον αφορά τα διαρθρωτικά ταμεία και την έρευνα, και λόγω του ότι πρέπει να αποφεύγονται καταστάσεις στα πλαίσια των οποίων η μεν Κοινότητα κατευθύνει τις δράσεις της σε ορισμένη κατηγορία ΜΜΕ τα δε κράτη μέλη σε μια άλλη. Επιπλέον, κρίθηκε ότι αν η Επιτροπή, τα κράτη μέλη, η Ευρωπαϊκή Τράπεζα Επενδύσεων (ΕΤΕπ) και το Ευρωπαϊκό Ταμείο Επενδύσεων (ΕΤΕ), ακολουθούσαν τον ίδιο ορισμό θα ενισχυόταν η συνοχή και η αποτελεσματικότητα του συνόλου των πολιτικών υπέρ των ΜΜΕ και θα περιορίζονταν οι κίνδυνοι στρεβλώσεων του ανταγωνισμού.

(2) Η σύσταση 96/280/ΕΚ εφαρμόστηκε ευρέως από τα κράτη μέλη και ο ορισμός που περιέχεται στο παράρτημά της συμπεριλήφθηκε στον κανονισμό (ΕΚ) αριθ. 70/2001 της Επιτροπής, της 12ης Ιανουαρίου 2001, σχετικά με την εφαρμογή των άρθρων 87 και 88 της συνθήκης ΕΚ στις κρατικές ενισχύσεις προς μικρές και μεσαίες επιχειρήσεις<sup>(2)</sup>. Εκτός από την απαραίτητη προσαρμογή στις μεταβαλλόμενες οικονομικές συνθήκες, όπως προβλέπεται στο άρθρο 2 του

παραρτήματος της εν λόγω σύστασης, κρίνεται σκόπιμη η συνεκτίμηση ορισμένων δυσκολιών που προέκυψαν σε επίπεδο ερμηνείας κατά την εφαρμογή της καθώς και παρατηρήσεων που υπέβαλαν οι επιχειρήσεις. Έχοντας υπόψη τον αριθμό των τροποποιήσεων που πρέπει να επέλθουν στη σύσταση 96/280/ΕΚ και για λόγους σαφήνειας, κρίνεται σκόπιμο να αντικατασταθεί η εν λόγω σύσταση.

(3) Πρέπει να διευκρινιστεί ότι σύμφωνα με τα άρθρα 48, 81 και 82 της συνθήκης, όπως αυτά ερμηνεύονται από το Δικαστήριο των Ευρωπαϊκών Κοινοτήτων, πρέπει να θεωρείται επιχείρηση κάθε μονάδα, ανεξάρτητα από τη νομική της μορφή, που ασκεί οικονομική δραστηριότητα, περιλαμβανομένων ιδίως εκείνων που ασκούν βιοτεχνική ή άλλη δραστηριότητα, σε ατομική ή οικογενειακή βάση και των προσωπικών εταιρειών ή των ενώσεων που ασκούν τακτικά μια οικονομική δραστηριότητα.

(4) Το κριτήριο του αριθμού των απασχολούμενων ατόμων (εφεξής «το κριτήριο των απασχολούμενων ατόμων») παραμένει αναμφισβήτητο ένα από τα σημαντικότερα και πρέπει να θεωρείται ως βασικό, αλλά η θέσπιση και ενός χρηματοοικονομικού κριτηρίου αποτελεί αναγκαίο συμπλήρωμα προκειμένου να προσδιοριστεί η πραγματική σημασία και απόδοση μιας επιχείρησης και η θέση της σε σχέση με τους ανταγωνιστές της. Ωστόσο, δεν είναι ευκαίριο να υιοθετηθεί ο κύκλος εργασιών ως αποκλειστικό χρηματοοικονομικό κριτήριο, κυρίως διότι οι επιχειρήσεις του τομέα του εμπορίου και της διανομής έχουν, από τη φύση τους, μεγαλύτερο κύκλο εργασιών από τις επιχειρήσεις του μεταποιητικού τομέα. Το κριτήριο του κύκλου εργασιών πρέπει επομένως να συνδυαστεί με το κριτήριο του συνολικού ισολογισμού, το οποίο αντικατοπτρίζει το συνολικό πλούτο μιας επιχείρησης, με δυνατότητα υπέρβασης του ενός από τα δύο αυτά κριτήρια.

(5) Τα όρια για τον κύκλο εργασιών αφορούν επιχειρήσεις με πολύ διαφορετικές οικονομικές δραστηριότητες. Προκειμένου να μην περιοριστούν αδικαιολόγητα τα οφέλη της εφαρμογής του ορισμού, χρειάζεται η προσαρμογή του στα σύγχρονα δεδομένα, λαμβανομένων υπόψη των μεταβολών τόσο στις τιμές όσο και στην παραγωγικότητα.

<sup>(1)</sup> ΕΕ L 107 της 30.4.1996, σ. 4.<sup>(2)</sup> ΕΕ L 10 της 13.1.2001, σ. 33.

- (6) Όσον αφορά τα όρια για το σύνολο του ισολογισμού, επειδή δεν υπάρχουν νέα στοιχεία, κρίνεται ορθό να διατηρηθεί η προσέγγιση σύμφωνα με την οποία εφαρμόζεται στα όρια του κύκλου εργασιών ένας συντελεστής με βάση τη στατιστική σχέση μεταξύ των δύο αυτών μεταβλητών. Οι στατιστικές εξελίξεις που διαπιστώνονται επιβάλλουν μεγαλύτερη αύξηση του ορίου του κύκλου εργασιών. Καθόσον οι εξελίξεις διαφοροποιούνται ανάλογα με το μέγεθος των επιχειρήσεων, είναι επίσης αναγκαία η προσαρμογή του εν λόγω συντελεστή προκειμένου να ερμηνευθούν ορθότερα οι μεταβαλλόμενες οικονομικές συνθήκες και να μην υπάρξουν επιπτώσεις για τις πολύ μικρές και τις μικρές επιχειρήσεις σε σύγκριση με τις μεσαίες επιχειρήσεις. Ο εν λόγω συντελεστής προσεγγίζει το 1 στην περίπτωση των πολύ μικρών και μικρών επιχειρήσεων. Για το λόγο αυτό, και χάριν απλούστευσης, πρέπει να επιλεγεί η ίδια τιμή για τις κατηγορίες αυτές τόσο για το όριο του κύκλου εργασιών όσο και για το όριο του ισολογισμού.
- (7) Όπως προβλέπεται και στη σύσταση 96/280/ΕΚ, τα αριθμητικά όρια και τα όρια σχετικά με τον αριθμό απασχολούμενων ατόμων αποτελούν απλώς ανώτατα όρια και τα κράτη μέλη, η ΕΤΕπ και το ΕΤΕ θα μπορούσαν να καθορίσουν όρια χαμηλότερα από τα κοινοτικά για να κατευθύνουν τις δράσεις τους προς συγκεκριμένη κατηγορία ΜΜΕ. Εξάλλου, για λόγους διοικητικής απλούστευσης, τα κράτη μέλη, η ΕΤΕπ και το ΕΤΕ θα μπορούσαν επίσης να εφαρμόζουν μόνον ένα κριτήριο, και συγκεκριμένα το κριτήριο του αριθμού απασχολούμενων, για την εφαρμογή ορισμένων πολιτικών τους, με εξαίρεση τους τομείς που καλύπτονται από τους διάφορους κανόνες σε θέματα δικαίου του ανταγωνισμού που απαιτούν επίσης τη χρησιμοποίηση και την τήρηση των χρηματοοικονομικών κριτηρίων.
- (8) Ύστερα από την έγκριση, τον Ιούνιο 2000, του ευρωπαϊκού χάρτη μικρών επιχειρήσεων από το Ευρωπαϊκό Συμβούλιο της Σάντα Μαρία ντα Φέιρα, χρειάζεται, επιπλέον, να ορισθούν καλύτερα οι πολύ μικρές επιχειρήσεις, οι οποίες αποτελούν μια κατηγορία επιχειρήσεων που είναι ιδιαίτερα σημαντική για την ανάπτυξη του επιχειρηματικού πνεύματος και τη δημιουργία θέσεων απασχόλησης.
- (9) Προκειμένου να εκτιμηθεί καλύτερα η οικονομική πραγματικότητα των ΜΜΕ και να αποκλειστούν από τον ορισμό αυτοί οι όμιλοι επιχειρήσεων των οποίων η οικονομική ισχύς υπερβαίνει εκείνη μιας ΜΜΕ, πρέπει να γίνεται διάκριση μεταξύ των διαφόρων τύπων επιχειρήσεων: ποιες είναι ανεξάρτητες, ποιες έχουν συμμετοχές που δεν συνεπάγονται θέση ελέγχου (συνεργαζόμενες επιχειρήσεις), ή ποιες είναι συνδεδεμένες με άλλες επιχειρήσεις. Διατηρείται το επίπεδο συμμετοχής 25 % που καθορίζεται στη σύσταση 96/280/ΕΚ, κάτω από το οποίο θεωρείται ανεξάρτητη μια επιχείρηση.
- (10) Προκειμένου να ενθαρρυνθεί η δημιουργία επιχειρήσεων και η χρηματοδότηση των ΜΜΕ με ίδια κεφάλαια, και η αγροτική και τοπική ανάπτυξη, οι επιχειρήσεις μπορούν να θεωρούνται ανεξάρτητες παρά την ύπαρξη συμμετοχής στο κεφάλαιό τους σε ποσοστό ίσο ή μεγαλύτερο του 25 % από ορισμένες κατηγορίες επενδυτών, που διαδραματίζουν θετικό ρόλο για τις εν λόγω χρηματοδοτήσεις και δημιουργίες. Πρέπει, ωστόσο, να διευκρινιστούν οι προϋποθέσεις που εφαρμόζονται στους εν λόγω επενδυτές. Η περίπτωση των φυσικών προσώπων ή των ομάδων φυσικών προσώπων που ασκούν συστηματικά δραστηριότητες σε επενδύσεις επιχειρηματικού κινδύνου («business angels») αναφέρεται ειδικά επειδή, σε σύγκριση με τους λοιπούς επενδυτές επιχειρηματικού κεφαλαίου, η ικανότητά τους να παρέχουν κατάλληλες συμβουλές στους νέους επιχειρηματίες συνιστά πολύτιμη συμβολή. Οι επενδύσεις τους με ίδια κεφάλαια αποτελούν επίσης συμπλήρωμα της δραστηριότητας των εταιρειών επιχειρηματικού κεφαλαίου, παρέχοντας μικρότερα ποσά σε πρώιμα στάδια του κύκλου ζωής της επιχείρησης.
- (11) Για λόγους απλούστευσης, κυρίως προς όφελος των κρατών μελών και των επιχειρήσεων, πρέπει για τον ορισμό των συνδεδεμένων επιχειρήσεων να υιοθετηθούν, εφόσον αυτές βεβαίως ανταποκρίνονται στο αντικείμενο της παρούσας σύστασης, οι προϋποθέσεις που προβλέπονται στο άρθρο 1 της έβδομης οδηγίας 83/349/ΕΟΚ του Συμβουλίου, της 13ης Ιουνίου 1983, βασιζόμενης στο άρθρο 54 παράγραφος 3 στοιχείο ζ) της συνθήκης για τους ενοποιημένους λογαριασμούς<sup>(1)</sup>, όπως τροποποιήθηκε τελευταία από την οδηγία 2001/65/ΕΚ του Ευρωπαϊκού Κοινοβουλίου και του Συμβουλίου<sup>(2)</sup>. Προκειμένου να ενισχυθούν τα μέτρα παροχής κινήτρων για τις επενδύσεις σε ίδια κεφάλαια στις ΜΜΕ, εισήχθη το τεκμήριο της μη άσκησης κυρίαρχης επιρροής στην εξεταζόμενη επιχείρηση, επαναλαμβάνοντας τα κριτήρια του άρθρου 5 παράγραφος 3 της οδηγίας 78/660/ΕΟΚ του Συμβουλίου, της 25ης Ιουλίου 1978, βασιζόμενης στο άρθρο 54 παράγραφος 3 στοιχείο ζ) της συνθήκης περί των ετήσιων λογαριασμών εταιρειών ορισμένων μορφών<sup>(3)</sup>, όπως τροποποιήθηκε τελευταία από την οδηγία 2001/65/ΕΚ.
- (12) Προκειμένου να διατηρηθούν για τις επιχειρήσεις που πραγματικά τα έχουν ανάγκη, τα πλεονεκτήματα υπέρ των ΜΜΕ που απορρέουν από τις διάφορες κανονιστικές ρυθμίσεις ή μέτρα, κρίνεται σκόπιμη, κατά περίπτωση, η συνεκτίμηση των σχέσεων που υπάρχουν μεταξύ των επιχειρήσεων μέσω φυσικών προσώπων. Για να μην υπερβαίνει το απολύτως αναγκαίο η εξέταση των καταστάσεων αυτών, η συνεκτίμηση των εν λόγω σχέσεων πρέπει να περιορίζεται στις περιπτώσεις εταιρειών που αναπτύσσουν τις δραστηριότητές τους στην ίδια αγορά ή σε όμορες αγορές, με παραπομπή, όταν είναι αναγκαίο, στον ορισμό που έδωσε η Επιτροπή στη σχετική αγορά, που αποτέλεσε το αντικείμενο της ανακοίνωσης της Επιτροπής σχετικά με τον ορισμό της σχετικής αγοράς για τους σκοπούς του κοινοτικού δικαίου ανταγωνισμού<sup>(4)</sup>.
- (13) Για να αποφευχθεί η δημιουργία αυθαίρετων διακρίσεων μεταξύ των διαφόρων δημόσιων φορέων ενός κράτους μέλους, καθώς και για λόγους ασφάλειας δικαίου, κρίνεται αναγκαίο να επιβεβαιωθεί ότι οι επιχειρήσεις των οποίων το 25 % ή περισσότερο του κεφαλαίου ή των δικαιωμάτων ψήφου ανήκει σε δημόσιο οργανισμό ή δημόσιο φορέα δεν θεωρούνται ΜΜΕ.
- (14) Για να μειωθεί ο διοικητικός φόρτος για τις επιχειρήσεις, να διευκολυνθεί και να επιταχυνθεί η διοικητική επεξεργασία των φακέλων για τους οποίους απαιτείται η ιδιότητα της ΜΜΕ, πρέπει να υπάρχει η δυνατότητα υποβολής υπεύθυνων δηλώσεων εκ μέρους των επιχειρήσεων με σκοπό την πιστοποίηση ορισμένων χαρακτηριστικών τους.

<sup>(1)</sup> ΕΕ L 193 της 18.7.1983, σ. 1.<sup>(2)</sup> ΕΕ L 283 της 27.10.2001, σ. 28.<sup>(3)</sup> ΕΕ L 222 της 14.8.1978, σ. 11.<sup>(4)</sup> ΕΕ C 372 της 9.12.1997, σ. 5.

- (15) Πρέπει να προσδιοριστεί η σύνθεση του απασχολούμενου προσωπικού που πρέπει να ληφθεί υπόψη για τον ορισμό των ΜΜΕ. Με στόχο την ενθάρρυνση της ανάπτυξης της επαγγελματικής εκπαίδευσης και των εναλλασσόμενων περιόδων κατάρτισης και εργασίας, κρίνεται σκόπιμο να μην συμπεριληφθούν για τον υπολογισμό του αριθμού απασχολούμενων οι μαθητευόμενοι και οι σπουδαστές που έχουν συνάψει σύμβαση επαγγελματικής κατάρτισης. Ομοίως, οι άδειες μητρότητας ή οι γονικές άδειες δεν θα πρέπει να συμπεριλαμβάνονται στον υπολογισμό.
- (16) Οι διάφοροι τύποι επιχειρήσεων που ορίζονται ανάλογα με τις σχέσεις που διατηρούν με άλλες επιχειρήσεις αντιστοιχούν αντικειμενικά σε διαφορετικούς βαθμούς ενοποίησης. Επομένως, για τον υπολογισμό των ποσοτήτων που αντιπροσωπεύουν τη δραστηριότητά τους και την οικονομική ισχύ τους θα πρέπει να εφαρμόζονται διαφορετικοί όροι για κάθε τύπο επιχείρησης,

ΕΞΕΛΩΣΕ ΤΗΝ ΠΑΡΟΥΣΑ ΣΥΣΤΑΣΗ:

#### Άρθρο 1

1. Η παρούσα σύσταση αφορά τον ορισμό των πολύ μικρών, των μικρών και των μεσαίων επιχειρήσεων, ο οποίος χρησιμοποιείται στις κοινοτικές πολιτικές που εφαρμόζονται μέσα στην Κοινότητα και τον Ευρωπαϊκό Οικονομικό Χώρο.
2. Συνιστάται στα κράτη μέλη καθώς και στην Ευρωπαϊκή Τράπεζα Επενδύσεων (ΕΤΕπ) και στο Ευρωπαϊκό Ταμείο Επενδύσεων (ΕΤΕ):
  - α) να συμμορφώνονται με τις διατάξεις του τίτλου Ι του παραρτήματος για το σύνολο των προγραμμάτων τους τα οποία προορίζονται για τις «επιχειρήσεις μεσαίου μεγέθους», τις «μικρές επιχειρήσεις» ή τις «πολύ μικρές επιχειρήσεις»

- β) να λάβουν τα απαραίτητα μέτρα ώστε να χρησιμοποιούν τις τάξεις μεγέθους που αναφέρονται στο άρθρο 7 του παραρτήματος, ιδίως σε ό,τι αφορά την παρακολούθηση των κοινοτικών χρηματοδοτικών μέσων.

#### Άρθρο 2

Τα αριθμητικά όρια που αναφέρονται στο άρθρο 2 του παραρτήματος πρέπει να θεωρούνται ως ανώτατα όρια. Τα κράτη μέλη, η ΕΤΕπ και το ΕΤΕ μπορούν να καθορίζουν κατώτερα όρια. Κατά την εφαρμογή ορισμένων πολιτικών τους, μπορούν επίσης να επιλέξουν την εφαρμογή μόνο του κριτηρίου του αριθμού απασχολούμενων, εκτός των τομέων στους οποίους ισχύουν οι διάφοροι κανόνες περί κρατικών ενισχύσεων.

#### Άρθρο 3

Η παρούσα σύσταση αντικαθιστά τη σύσταση 96/280/ΕΚ από την 1η Ιανουαρίου 2005.

#### Άρθρο 4

Η παρούσα σύσταση απευθύνεται στα κράτη μέλη, στην ΕΤΕπ και στο ΕΤΕ.

Οι αποδέκτες της παρούσας σύστασης καλούνται να ενημερώσουν την Επιτροπή, το αργότερο έως τις 31 Δεκεμβρίου 2004, για τα μέτρα που έχουν λάβει για να συμμορφωθούν προς την παρούσα σύσταση και το αργότερο έως τις 30 Σεπτεμβρίου 2005 για τα πρώτα αποτελέσματα της εφαρμογής της.

Βρυξέλλες, 6 Μαΐου 2003.

Για την Επιτροπή

Erkki LIKANEN

Μέλος της Επιτροπής

## ΠΑΡΑΡΤΗΜΑ

## ΤΙΤΛΟΣ Ι

**ΟΡΙΣΜΟΣ ΤΩΝ ΠΟΛΥ ΜΙΚΡΩΝ, ΜΙΚΡΩΝ ΚΑΙ ΜΕΣΑΙΩΝ ΕΠΙΧΕΙΡΗΣΕΩΝ ΠΟΥ ΕΝΕΚΡΙΝΕ Η ΕΠΙΤΡΟΠΗ**

## Άρθρο 1

**Επιχείρηση**

Επιχείρηση θεωρείται κάθε μονάδα, ανεξάρτητα από τη νομική της μορφή, που ασκεί οικονομική δραστηριότητα, ως τέτοιες νοούνται ιδίως οι μονάδες που ασκούν βιοτεχνική ή άλλη δραστηριότητα, ατομικά ή οικογενειακά, προσωπικές εταιρείες ή ενώσεις προσώπων που ασκούν τακτικά μια οικονομική δραστηριότητα.

## Άρθρο 2

**Αριθμός απασχολούμενων και οικονομικά όρια προσδιορίζοντα τις κατηγορίες επιχειρήσεων**

1. Η κατηγορία των πολύ μικρών, μικρών και μεσαίων επιχειρήσεων (ΜΜΕ) αποτελείται από επιχειρήσεις που απασχολούν λιγότερους από 250 εργαζομένους και των οποίων ο ετήσιος κύκλος εργασιών δεν υπερβαίνει τα 50 εκατομμύρια ευρώ ή το σύνολο του ετήσιου ισολογισμού δεν υπερβαίνει τα 43 εκατομμύρια ευρώ.
2. Στην κατηγορία των ΜΜΕ, ως μικρή επιχείρηση ορίζεται η επιχείρηση η οποία απασχολεί λιγότερους από 50 εργαζομένους και της οποίας ο ετήσιος κύκλος εργασιών ή το σύνολο του ετήσιου ισολογισμού δεν υπερβαίνει τα 10 εκατομμύρια ευρώ.
3. Στην κατηγορία των ΜΜΕ, ως πολύ μικρή επιχείρηση ορίζεται η επιχείρηση η οποία απασχολεί λιγότερους από δέκα εργαζομένους και της οποίας ο ετήσιος κύκλος εργασιών ή το σύνολο του ετήσιου ισολογισμού δεν υπερβαίνει τα 2 εκατομμύρια ευρώ.

## Άρθρο 3

**Τύποι επιχειρήσεων που λαμβάνονται υπόψη για τον υπολογισμό του αριθμού απασχολούμενων και των χρηματοοικονομικών ποσών**

1. «Ανεξάρτητη επιχείρηση» είναι κάθε επιχείρηση που δεν χαρακτηρίζεται ως συνεργαζόμενη επιχείρηση κατά την έννοια της παραγράφου 2 ή ως συνδεδεμένη επιχείρηση κατά την έννοια της παραγράφου 3.

2. «Συνεργαζόμενες επιχειρήσεις» είναι όλες οι επιχειρήσεις που δεν χαρακτηρίζονται ως συνδεδεμένες κατά την έννοια της παραγράφου 3 και μεταξύ των οποίων υπάρχει η ακόλουθη σχέση: μια επιχείρηση (ανάντη επιχείρηση) κατέχει, η ίδια ή από κοινού με μία ή περισσότερες συνδεδεμένες επιχειρήσεις κατά την έννοια της παραγράφου 3, το 25 % ή περισσότερο του κεφαλαίου ή των δικαιωμάτων ψήφου μιας άλλης επιχείρησης (κατάντη επιχείρηση).

Ωστόσο, μια επιχείρηση μπορεί να χαρακτηριστεί ως ανεξάρτητη, μη έχουσα δηλαδή συνεργαζόμενες επιχειρήσεις, ακόμη και εάν το όριο του 25 % καλύπτεται ή υπερκαλύπτεται, εφόσον το ποσοστό αυτό ελέγχεται από τις ακόλουθες κατηγορίες επενδυτών, και υπό την προϋπόθεση ότι αυτοί δεν είναι, μεμονωμένα ή από κοινού, συνδεδεμένοι κατά την έννοια της παραγράφου 3 με την οικεία επιχείρηση:

- α) δημόσιες εταιρείες συμμετοχών, εταιρείες επιχειρηματικού κεφαλαίου, φυσικά πρόσωπα ή ομάδες φυσικών προσώπων που ασκούν συστηματικά δραστηριότητες σε επενδύσεις επιχειρηματικού κινδύνου («business angels») και επενδύουν ίδια κεφάλαια σε μη εισηγμένες στο χρηματιστήριο επιχειρήσεις, εφόσον το σύνολο της επένδυσης σε μια ίδια επιχείρηση δεν υπερβαίνει 1 250 000 ευρώ·
  - β) πανεπιστήμια ή ερευνητικά κέντρα μη κερδοσκοπικού σκοπού·
  - γ) θεσμικοί επενδυτές, συμπεριλαμβανομένων των ταμείων περιφερειακής ανάπτυξης·
  - δ) αυτόνομες τοπικές αρχές με ετήσιο προϋπολογισμό μικρότερο από 10 εκατομμύρια ευρώ και λιγότερο από 5 000 κατοίκους.
3. «Συνδεδεμένες επιχειρήσεις» είναι οι επιχειρήσεις που διατηρούν μεταξύ τους μια από τις ακόλουθες σχέσεις:
- α) μια επιχείρηση κατέχει την πλειοψηφία των δικαιωμάτων ψήφου των μετόχων ή των εταιρών άλλης επιχείρησης·
  - β) μια επιχείρηση έχει το δικαίωμα να διορίζει ή να παύει την πλειοψηφία των μελών του διοικητικού, διαχειριστικού ή εποπτικού οργάνου άλλης επιχείρησης·
  - γ) μια επιχείρηση έχει το δικαίωμα να ασκήσει κυριαρχική επιρροή σε άλλη επιχείρηση βάσει σύμβασης που έχει συνάψει με αυτήν ή δυνάμει ρήτρας του καταστατικού αυτής της τελευταίας·
  - δ) μια επιχείρηση που είναι μέτοχος ή εταίρος άλλης επιχείρησης ελέγχει μόνη της, βάσει συμφωνίας που έχει συνάψει με άλλους μετόχους ή εταίρους της εν λόγω επιχείρησης, την πλειοψηφία των δικαιωμάτων ψήφου των μετόχων ή των εταιρών αυτής της επιχείρησης.

Τεκμαίρεται ότι δεν υπάρχει κυρίαρχη επιρροή, εφόσον οι επενδυτές που αναφέρονται στην παράγραφο 2 δεύτερο εδάφιο δεν υπεισέρχονται άμεσα ή έμμεσα στη διαχείριση της εξεταζόμενης επιχείρησης, με την επιφύλαξη των δικαιωμάτων που κατέχουν με την ιδιότητά τους ως μετόχων ή εταιρών.

Συνδεδεμένες θεωρούνται επίσης οι επιχειρήσεις που διατηρούν μια από τις σχέσεις που αναφέρονται στο πρώτο εδάφιο μέσω μιας ή περισσότερων άλλων επιχειρήσεων ή με τους επενδυτές που αναφέρονται στην παράγραφο 2.

Οι επιχειρήσεις που διατηρούν μια από τις εν λόγω σχέσεις μέσω ενός φυσικού προσώπου ή ομάδας φυσικών προσώπων που ενεργούν από κοινού θεωρούνται επίσης συνδεδεμένες επιχειρήσεις καθόσον ασκούν το σύνολο ή τμήμα των δραστηριοτήτων τους στην ίδια αγορά ή σε όμορες αγορές.

Ως όμορη αγορά θεωρείται η αγορά ενός προϊόντος ή υπηρεσίας που βρίσκεται αμέσως ανάντη ή κατάντη της σχετικής αγοράς.

4. Εκτός από τις περιπτώσεις που ορίζονται στην παράγραφο 2 δεύτερο εδάφιο, μια επιχείρηση δεν μπορεί να θεωρηθεί ΜΜΕ, εάν το 25 % ή περισσότερο του κεφαλαίου της ή των δικαιωμάτων ψήφου της ελέγχεται, άμεσα ή έμμεσα, από έναν ή περισσότερους δημόσιους οργανισμούς ή δημόσιους φορείς, μεμονωμένα ή από κοινού.

5. Μια επιχείρηση δύναται να υποβάλει δηλώσεις σχετικά με την ιδιότητά της ως ανεξάρτητης, συνεργαζόμενης ή συνδεδεμένης επιχείρησης, καθώς και σχετικά με τα στοιχεία που αφορούν τα αριθμητικά όρια που αναφέρονται στο άρθρο 2. Η δήλωση αυτή μπορεί να υποβληθεί ακόμη και εάν η διασπορά κεφαλαίου δεν επιτρέπει να καθοριστεί ποιος το κατέχει εφόσον η επιχείρηση δηλώνει υπεύθυνα ότι μπορεί εύλογα να υποθέσει ότι δεν ανήκει, κατά ποσοστό 25 % ή περισσότερο, σε μια επιχείρηση ή, από κοινού, σε περισσότερες επιχειρήσεις που είναι συνδεδεμένες μεταξύ τους ή μέσω φυσικών προσώπων ή ομάδας φυσικών προσώπων. Οι δηλώσεις αυτές πραγματοποιούνται με την επιφύλαξη των ελέγχων και εξακριβώσεων που προβλέπονται από τις εθνικές ή κοινοτικές κανονιστικές ρυθμίσεις.

#### Άρθρο 4

#### Στοιχεία για τον υπολογισμό του αριθμού απασχολούμενων και των χρηματοοικονομικών ποσών και περίοδος αναφοράς

1. Τα στοιχεία που χρησιμοποιούνται για τον υπολογισμό του αριθμού απασχολούμενων και των χρηματοοικονομικών ποσών είναι εκείνα που αφορούν την τελευταία κλεισμένη διαχειριστική χρήση και υπολογίζονται σε ετήσια βάση. Λαμβάνονται υπόψη κατά την ημερομηνία κλεισίματος των λογαριασμών. Το ύψος του κύκλου εργασιών υπολογίζεται χωρίς το φόρο προστιθέμενης αξίας (ΦΠΑ) και χωρίς άλλους έμμεσους δασμούς.

2. Όταν, κατά την ημερομηνία κλεισίματος των λογαριασμών και σε ετήσια βάση, μια επιχείρηση βρίσκεται πάνω ή κάτω από τα όρια τα σχετικά με τον αριθμό απασχολούμενων ή τα χρηματοοικονομικά όρια που αναφέρονται στο άρθρο 2, η κατάσταση αυτή έχει ως αποτέλεσμα την απόκτηση ή την απώλεια της ιδιότητας της μεσαίας, μικρής ή πολύ μικρής επιχείρησης μόνον εάν το φαινόμενο επαναληφθεί επί δύο διαδοχικά οικονομικά έτη.

3. Στην περίπτωση νεοσύστατων επιχειρήσεων, οι λογαριασμοί των οποίων δεν έχουν κλείσει ακόμη, τα στοιχεία που λαμβάνονται υπόψη πρέπει να προκύπτουν από αξιόπιστες εκτιμήσεις που πραγματοποιούνται κατά τη διάρκεια του οικονομικού έτους.

#### Άρθρο 5

#### Ο αριθμός απασχολούμενων

Ο αριθμός απασχολούμενων ατόμων αντιστοιχεί στον αριθμό ετήσιων μονάδων εργασίας (ΕΜΕ), δηλαδή στον αριθμό εργαζομένων πλήρους απασχόλησης που εργάστηκαν στην εξεταζόμενη επιχείρηση ή για λογαριασμό αυτής επί ολόκληρο το υπόψη έτος. Τα άτομα που δεν εργάστηκαν ολόκληρο το έτος, οι εργαζόμενοι μερικής απασχόλησης, ανεξάρτητα από τη διάρκεια, και οι εργαζόμενοι σε εποχική βάση αντιστοιχούν σε κλάσματα των ΕΜΕ. Στον αριθμό απασχολούμενων περιλαμβάνονται:

- α) οι μισθωτοί·
- β) τα άτομα που εργάζονται για την επιχείρηση, έχουν σχέση εξάρτησης προς αυτήν και εξομοιούνται με μισθωτούς με βάση το εθνικό δίκαιο·
- γ) οι ιδιοκτήτες επιχειρηματίες·
- δ) οι εταίροι που ασκούν τακτική δραστηριότητα εντός της επιχείρησης και προσπορίζονται οικονομικά πλεονεκτήματα από την επιχείρηση.

Οι μαθητευόμενοι ή οι σπουδαστές που βρίσκονται σε επαγγελματική εκπαίδευση στο πλαίσιο σύμβασης μαθητείας ή επαγγελματικής κατάρτισης δεν συνυπολογίζονται στον αριθμό απασχολούμενων. Η διάρκεια των αδειών μητρότητας ή των γονικών αδειών δεν συνυπολογίζεται.

#### Άρθρο 6

#### Καθορισμός των στοιχείων της επιχείρησης

1. Στην περίπτωση ανεξάρτητης επιχείρησης, ο καθορισμός των στοιχείων, συμπεριλαμβανομένου του αριθμού απασχολούμενων, πραγματοποιείται αποκλειστικά με βάση τους λογαριασμούς αυτής της επιχείρησης.



2. Στην περίπτωση επιχείρησης που συνεργάζεται ή συνδέεται με άλλες επιχειρήσεις, ο καθορισμός των στοιχείων, συμπεριλαμβανομένου του αριθμού απασχολούμενων, γίνεται με βάση τους λογαριασμούς και τα λοιπά στοιχεία της επιχείρησης, ή — εφόσον υπάρχουν — τους ενοποιημένους λογαριασμούς της επιχείρησης, ή τους ενοποιημένους λογαριασμούς στους οποίους περιλαμβάνεται και η εξεταζόμενη επιχείρηση βάσει ενοποίησης.

Στα στοιχεία που αναφέρονται στο πρώτο εδάφιο προστίθενται τα στοιχεία των επιχειρήσεων που ενδεχομένως συνεργάζονται με την εξεταζόμενη επιχείρηση, οι οποίες βρίσκονται ακριβώς ανάντη ή κατάντη της εν λόγω επιχείρησης. Τα στοιχεία συγκεντρώνονται κατ' αναλογία προς το ποσοστό συμμετοχής στο κεφάλαιο ή στα δικαιώματα ψήφου (το υψηλότερο από τα δύο αυτά ποσοστά). Σε περίπτωση διασταυρωμένης συμμετοχής, λαμβάνεται υπόψη το υψηλότερο των ποσοστών αυτών.

Στα στοιχεία που αναφέρονται στο πρώτο και το δεύτερο εδάφιο προστίθεται το 100 % των στοιχείων των επιχειρήσεων που ενδεχομένως συνδέονται άμεσα ή έμμεσα με την εξεταζόμενη επιχείρηση και τα οποία δεν περιλαμβάνονται ήδη στους λογαριασμούς βάσει ενοποίησης.

3. Για την εφαρμογή της παραγράφου 2, τα στοιχεία των επιχειρήσεων που συνεργάζονται με την εξεταζόμενη επιχείρηση προκύπτουν από τους λογαριασμούς και τα λοιπά στοιχεία, ενοποιημένα εφόσον υπάρχουν, στα οποία προστίθεται το 100 % των στοιχείων των επιχειρήσεων που συνδέονται με τις συνεργαζόμενες αυτές επιχειρήσεις, εκτός εάν τα στοιχεία τους περιλαμβάνονται ήδη βάσει ενοποίησης.

Για την εφαρμογή της παραγράφου 2, τα στοιχεία των επιχειρήσεων που συνδέονται με την εξεταζόμενη επιχείρηση προκύπτουν από τους λογαριασμούς και τα λοιπά στοιχεία τους, ενοποιημένα εφόσον υπάρχουν. Στα στοιχεία αυτά προστίθενται κατ' αναλογία τα στοιχεία των επιχειρήσεων που ενδεχομένως συνεργάζονται με τις συνδεδεμένες αυτές επιχειρήσεις, οι οποίες βρίσκονται ακριβώς ανάντη ή κατάντη αυτών, εάν δεν περιλαμβάνονται ήδη στους ενοποιημένους λογαριασμούς σε αναλογία τουλάχιστον ισοδύναμη με το ποσοστό που ορίζεται στην παράγραφο 2 δεύτερο εδάφιο.

4. Όταν ο αριθμός απασχολούμενων δεδομένης επιχείρησης δεν προκύπτει από τους ενοποιημένους λογαριασμούς, υπολογίζεται συγκεντρώνοντας κατ' αναλογία τα στοιχεία τα σχετικά με τις επιχειρήσεις που συνεργάζονται με την εν λόγω επιχείρηση, και προσθέτοντας τα στοιχεία τα σχετικά με τις επιχειρήσεις που συνδέονται μαζί της.

## ΤΙΤΛΟΣ II

### ΔΙΑΦΟΡΕΣ ΔΙΑΤΑΞΕΙΣ

#### Άρθρο 7

##### Στατιστικές

Η Επιτροπή λαμβάνει τα απαραίτητα μέτρα προκειμένου να παρουσιάζει τις στατιστικές που καταρτίζει σύμφωνα με τις παρακάτω τάξεις επιχειρήσεων:

- α) 0 έως 1 απασχολούμενο άτομο·
- β) 2 έως 9 απασχολούμενα άτομα·
- γ) 10 έως 49 απασχολούμενα άτομα·
- δ) 50 έως 249 απασχολούμενα άτομα.

#### Άρθρο 8

##### Παραπομπές

1. Κάθε κοινοτική κανονιστική ρύθμιση ή κάθε κοινοτικό πρόγραμμα που θα τροποποιείται ή θα καταρτίζεται στο μέλλον και θα αναφέρει τους όρους «ΜΜΕ», «πολύ μικρή επιχείρηση», «μικρή επιχείρηση» ή «μεσαία επιχείρηση» ή οποιοδήποτε άλλον παρόμοιο όρο, πρέπει να παραπέμπει στον ορισμό που περιέχεται στην παρούσα σύσταση.

2. Κατά τη διάρκεια μιας μεταβατικής περιόδου, τα τρέχοντα κοινοτικά προγράμματα που χρησιμοποιούν τον ορισμό ΜΜΕ της σύστασης 96/280/ΕΚ θα εξακολουθήσουν να παράγουν τα αποτελέσματά τους και τα ευεργετήματα υπέρ των επιχειρήσεων, οι οποίες θεωρούντο ως ΜΜΕ κατά την κατάρτισή τους. Δεν θίγονται οι νομικές δεσμεύσεις που ανέλαβε η Επιτροπή βάσει αυτών των προγραμμάτων.

Με την επιφύλαξη του πρώτου εδαφίου, οποιαδήποτε τροποποίηση, μέσα στα προγράμματα αυτά, του ορισμού των ΜΜΕ μπορεί να γίνει μόνον αν υιοθετηθεί ο ορισμός που περιέχεται στην παρούσα σύσταση σύμφωνα με την παράγραφο 1.

#### Άρθρο 9

##### Αναθεώρηση

Με βάση τον απολογισμό που θα πραγματοποιηθεί πριν από τις 31 Μαρτίου 2006 σχετικά με την εφαρμογή του ορισμού που περιέχεται στην παρούσα σύσταση και λαμβανομένων υπόψη ενδεχομένων τροποποιήσεων του άρθρου 1 της έβδομης οδηγίας 83/349/ΕΟΚ περί του ορισμού των συνδεδεμένων επιχειρήσεων κατά την έννοια της εν λόγω οδηγίας, η Επιτροπή προσαρμόζει στο αναγκαίο μέτρο τον ορισμό που περιέχεται στην παρούσα σύσταση, κυρίως δε τα όρια για τον κύκλο εργασιών και το σύνολο του ισολογισμού, ώστε να συνεκτιμηθούν η υπάρχουσα πείρα και οι μεταβαλλόμενες οικονομικές συνθήκες στην Κοινότητα.

## Ανακοίνωση της Επιτροπής

### Υπόδειγμα δήλωσης σχετικά με τα στοιχεία που αφορούν την ιδιότητα ΜΜΕ μιας επιχείρησης

(2003/C 118/03)

Η παρούσα ανακοίνωση στοχεύει στην ενθάρρυνση της εφαρμογής της σύστασης 96/280/ΕΚ της Επιτροπής, της 3ης Απριλίου 1996, σχετικά με τον ορισμό των ΜΜΕ, όπως τροποποιήθηκε από τη σύσταση 2003/361/ΕΚ<sup>(1)</sup>.

Οι πολύ μικρές επιχειρήσεις, οι μικρές και μεσαίες επιχειρήσεις αντιπροσωπεύουν περίπου είκοσι εκατομμύρια επιχειρήσεις στον οικονομικό ευρωπαϊκό χώρο. Κύρια πηγή δημιουργίας θέσεων απασχόλησης, επηρεάζουν κείρια την ανταγωνιστικότητα. Η ικανότητά τους να επισημαίνουν τις νέες ανάγκες των τελικών καταναλωτών καθώς και των βιομηχανικών παραγόντων, οι δυνατότητες τους σε θέματα απορρόφησης νέων τεχνολογιών και η συμβολή τους στην εκμάθηση, στην επαγγελματική εκπαίδευση και στην τοπική ανάπτυξη προσδιορίζουν πράγματι τα μελλοντικά οφέλη σε επίπεδο παραγωγικότητας του συνόλου της Ευρωπαϊκής Ένωσης και την ικανότητά της να επιτύχει τους στόχους του Ευρωπαϊκού Συμβουλίου της Λισσαβώνας. Επομένως, η ευθύνη των εθνικών και κοινοτικών διοικήσεων και της τοπικής αυτοδιοίκησης να θεσπίζουν πολιτικές για τις επιχειρήσεις λαμβάνοντας υπόψη τις ειδικές ανάγκες και τα ισχυρά σημεία των εν λόγω κατηγοριών επιχειρήσεων, αποτελεί μείζον ζήτημα.

Η διευκόλυνση της ανάπτυξης παρόμοιων πολιτικών αποτελεί τον κύριο στόχο της νέας σύστασης της Επιτροπής σχετικά με τον ορισμό των ΜΜΕ. Ένας ακριβέστερος ορισμός θα αυξήσει την ασφάλεια δικαίου. Επίσης, ένας ορισμός καλύτερα προσαρμοσμένος στις διάφορες υποκατηγορίες ΜΜΕ που θα συνεκτιμά τους διαφορετικούς τύπους σχέσεων που υπάρχουν μεταξύ των επιχειρήσεων, θα συμβάλει στην τόνωση των επενδύσεων και της καινοτομίας στις ΜΜΕ και θα διευκολύνει τις εταιρικές σχέσεις μεταξύ επιχειρήσεων. Τα πλεονεκτήματα αυτά πρέπει να παγιωθούν και θα πρέπει επίσης να καταβληθεί προσπάθεια ώστε να μη μπορούν οι επιχειρήσεις που δεν παρουσιάζουν τα οικονομικά χαρακτηριστικά ή τις δυσκολίες των πραγματικών ΜΜΕ να ωφελούνται αδικαιολόγητα από τις δράσεις που προορίζονται για τις ΜΜΕ.

Η παρούσα σύσταση αποτέλεσε αντικείμενο μίας εξαιρετικά εμπειριστατωμένης συνεννόησης με τις οργανώσεις επιχειρήσεων καθώς και με τα κράτη μέλη και ειδικούς του κόσμου των επιχειρήσεων στο πλαίσιο της ομάδας για τις επιχειρήσεις<sup>(2)</sup>. Το προσχέδιο αποτέλεσε επίσης αντικείμενο δύο ανοικτών διαλόγων στο Διαδίκτυο. Μετά την ολοκλήρωση των εργασιών που διήρκεσαν πάνω από ένα έτος, σχεδόν επιτεύχθηκε συναίνεση, παρά την ανομοιογένεια των επιδιωκόμενων στόχων.

Η πλειονότητα των συμμετεχόντων εκτιμά ότι η εν λόγω ενίσχυση της ασφάλειας δικαίου και αυτή η καλύτερη προσαρμογή στην οικονομική πραγματικότητα θα πρέπει να συνοδεύεται από μία προσπάθεια των διοικήσεων να απλουστεύσουν και να επιταχύνουν τη διοικητική επεξεργασία των φακέλων για τους οποίους απαιτείται η ιδιότητα της πολύ μικρής, της μικρής ή της μεσαίας επιχείρησης. Για το σκοπό αυτό, το να έχουν τη δυνατότητα οι επιχειρήσεις που το επιθυμούν να υποβάλουν μόνες τους περιεκτικές δηλώσεις, που θα μπορούν ενδεχομένως να τις συμπληρώνουν σε απευθείας σύνδεση, θεωρείται σύγχρονο και εύχρηστο μέσο που θα αποτελέσει επιπλέον έναν πρακτικό «οδηγό χρήσης» για τις επιχειρήσεις.

Το έγγραφο που επισυνάπτεται στην παρούσα ανακοίνωση αποτελεί υπόδειγμα παρόμοιας δήλωσης. Δεν έχει υποχρεωτικό χαρακτήρα, ούτε ως προς τη χρήση του ούτε ως προς το περιεχόμενό του, ούτε για τις επιχειρήσεις ούτε για τις διοικήσεις των κρατών μελών, αλλά αποτελεί ένα πιθανό παράδειγμα μεταξύ πολλών άλλων. Ανάλογες δηλώσεις δεν αποτελούν αντικείμενο ελέγχων ή ερευνών που διενεργούνται στο πλαίσιο εθνικών ή κοινοτικών διατάξεων.

Στο βαθμό που τα κράτη μέλη που θα χρησιμοποιήσουν τον ορισμό ΜΜΕ επιθυμούν να επιταχύνουν την επεξεργασία των διοικητικών φακέλων, προφανώς και θα ήταν σκόπιμο μία παρόμοια δήλωση να μην αυξήσει το συνολικό διοικητικό φόρτο των επιχειρήσεων, αλλά να αντικαταστήσει στο μεγαλύτερο δυνατό βαθμό άλλες αιτήσεις υποβολής στοιχείων που απαιτούνταν στο παρελθόν και να ενσωματωθεί κατά προτίμηση στους φακέλους που αφορούν τις αιτήσεις συμμετοχής σε δράσεις για τις οποίες απαιτείται η ιδιότητα της ΜΜΕ.

<sup>(1)</sup> ΕΕ L 124 της 20.5.2003, σ. ...

<sup>(2)</sup> Απόφαση 2000/690/ΕΚ της Επιτροπής, της 8ης Νοεμβρίου 2000, περί της συστάσεως της ομάδας «πολιτική για τις επιχειρήσεις» (ΕΕ L 285 της 10.11.2000, σ. 24).

Για το σκοπό αυτό, μπορεί να χρησιμοποιείται η μορφή του υποδείγματος που παρατίθεται στο παράρτημα. Επίσης, το υπόδειγμα μπορεί να συμπληρώνεται ελεύθερα όπως άλλωστε και να απλουστεύεται ή να προσαρμόζεται κατάλληλα προκειμένου να συνεκτιμώνται οι εθνικές πολιτιστικές συνήθειες σε διοικητικά θέματα. Προκειμένου να επιτευχθεί η μεγαλύτερη δυνατή απλούστευση, θα ήταν προφανώς σκόπιμο ένα υπόδειγμα που έχει αναπτυχθεί από ένα κράτος μέλος να χρησιμοποιείται το ίδιο σε όλες τις διοικητικές διαδικασίες σε αυτό το κράτος για τις οποίες απαιτείται η ιδιότητα της ΜΜΕ.

Προφανώς, επειδή στόχος της σύστασης είναι να προσφέρει ένα κοινό πλαίσιο αναφοράς σε θέματα ορισμού των ΜΜΕ, θα ήταν αντιπαραγωγικό η χρησιμοποίηση ενός παρόμοιου υποδείγματος να οδηγήσει σε αποκλίνουσες ερμηνείες του εν λόγω ορισμού. Για το λόγο αυτό, εφιστάται η προσοχή στο γεγονός ότι κάθε άλλο υπόδειγμα δήλωσης που θα έχει το ίδιο αντικείμενο θα πρέπει να συνεκτιμά όλες τις διατάξεις του κειμένου της σύστασης όσον αφορά τον προσδιορισμό της ιδιότητας της πολύ μικρής, μικρής ή μεσαίας επιχείρησης της αιτούσας, κατά την έννοια της παρούσας σύστασης. Διότι τελικά το κείμενο που καθορίζει τις απαιτούμενες προϋποθέσεις για την ιδιότητα της ΜΜΕ είναι η σύσταση και όχι η δήλωση.

Για το σκοπό αυτό, πρέπει να τονιστεί ότι το προτεινόμενο υπόδειγμα δήλωσης βασίζεται στην έβδομη οδηγία 83/349/ΕΟΚ του Συμβουλίου σχετικά με τους ενοποιημένους λογαριασμούς. Οι επιχειρήσεις που πληρούν έναν από τους όρους που καθορίζονται στο πρώτο άρθρο της εν λόγω οδηγίας είναι πράγματι συνδεδεμένες κατά την έννοια του άρθρου 3 παράγραφος 3 του ορισμού των ΜΜΕ λαμβανομένης υπόψη της φύσης των όρων αυτών. Είναι επομένως σκόπιμο να γνωρίζουν αμέσως οι επιχειρήσεις που υποχρεούνται να καταρτίζουν ενοποιημένους λογαριασμούς δυνάμει της εν λόγω οδηγίας του Συμβουλίου ότι είναι επίσης συνδεδεμένες κατά την έννοια του ορισμού των ΜΜΕ. Σε περίπτωση μεταγενέστερης τροποποίησης της εν λόγω οδηγίας που θα οδηγήσει σε απόκλιση μεταξύ των δύο ορισμών, θα απαιτηθεί η κατάλληλη προσαρμογή του υποδείγματος δήλωσης.

Λαμβανομένων υπόψη των προθεσμιών για την έναρξη ισχύος τέτοιας ενδεχόμενης τροποποίησης, η προσαρμογή αυτή θα μπορούσε να γίνει ταυτόχρονα με την ενδεχόμενη μελλοντική τροποποίηση της σύστασης που αφορά τον ορισμό των ΜΜΕ, κατ' εφαρμογή του άρθρου 9 του παραρτήματός της.

## ΥΠΟΔΕΙΓΜΑ ΔΗΛΩΣΗΣ

## ΣΤΟΙΧΕΙΑ ΣΧΕΤΙΚΑ ΜΕ ΤΗΝ ΙΔΙΟΤΗΤΑ ΜΜΕ

**Ακριβή στοιχεία της επιχείρησης**

Επωνυμία ή εταιρική επωνυμία: .....

Διεύθυνση της εταιρικής έδρας: .....

Αριθ. μητρώου ή ΦΠΑ (1): .....

Όνοματεπώνυμο και τίτλος του ή των κύριων διευθυντικών στελεχών (2): .....

**Τύπος της επιχείρησης** (βλέπε επεξηγηματικό σημείωμα)

Σημειώστε με ένα σταυρό την περίπτωση ή τις περιπτώσεις στις οποίες υπάγεται η αιτούσα επιχείρηση:

- Ανεξάρτητη επιχείρηση      Στην περίπτωση αυτή, τα στοιχεία που αναγράφονται παρακάτω προκύπτουν από τους λογαριασμούς της επιχείρησης και μόνον. Να συμπληρωθεί μόνο η δήλωση χωρίς παραρτήματα.
- Συνεργαζόμενη επιχείρηση      Να συμπληρωθεί και να επισυναφθεί το παράρτημα (και τα τυχόν συμπληρωματικά δελτία). Στη συνέχεια να συμπληρωθεί η δήλωση και το αποτέλεσμα των υπολογισμών να μεταφερθεί στον πίνακα που παρατίθεται παρακάτω.
- Συνδεδεμένη επιχείρηση

**Στοιχεία για τον προσδιορισμό της κατηγορίας επιχείρησης**

Τα στοιχεία υπολογίζονται σύμφωνα με το άρθρο 6 του παραρτήματος της σύστασης της Επιτροπής 2003/361/ΕΚ τελικό σχετικά με τον ορισμό των ΜΜΕ.

Περίοδος αναφοράς (\*):

Αριθμός εργαζομένων (ΕΜΕ)	Κύκλος εργασιών (**)	Σύνολο ισολογισμού (**)

(\*) Όλα τα στοιχεία πρέπει να αφορούν την τελευταία κλεισμένη διαχειριστική χρήση και να υπολογίζονται σε ετήσια βάση. Στην περίπτωση νεοσύστατων επιχειρήσεων, τα στοιχεία που λαμβάνονται υπόψη πρέπει να προκύπτουν από αξιόπιστες εκτιμήσεις που πραγματοποιούνται κατά τη διάρκεια του οικονομικού έτους.

(\*\*) σε χιλιάδες ευρώ.

**Προσοχή:** Σε σχέση με την προηγούμενη διαχειριστική χρήση, υπάρχει μεταβολή των στοιχείων η οποία ενδέχεται να επιφέρει αλλαγή της κατηγορίας της αιτούσας επιχείρησης (πολύ μικρή, μικρή, μεσαία ή μεγάλη επιχείρηση);

 Όχι Ναι [σ' αυτή την περίπτωση, να συμπληρωθεί και να επισυναφθεί δήλωση σχετικά με την προηγούμενη διαχειριστική χρήση (3)].**Υπογραφή**

Όνομα και ιδιότητα του προσυπογράφοντος, που είναι εξουσιοδοτημένος να εκπροσωπεί την επιχείρηση: .....

Δηλώνω υπεύθυνα ότι τα στοιχεία της παρούσας δήλωσης καθώς και των ενδεχόμενων παρατημάτων της είναι ακριβή.

..... (τόπος), ..... (ημερομηνία)

Υπογραφή:

(1) Να προσδιοριστεί από τα κράτη μέλη σύμφωνα με τις ανάγκες τους.

(2) Πρόεδρος («Chief executive»), Γενικός Διευθυντής ή αντίστοιχη θέση.

(3) Ορισμός, άρθρο 4 παράγραφος 2, του παραρτήματος της σύστασης της Επιτροπής 2003/361/ΕΚ.

## ΕΠΕΞΗΓΗΜΑΤΙΚΟ ΣΗΜΕΙΩΜΑ

ΣΧΕΤΙΚΑ ΜΕ ΤΟΥΣ ΤΥΠΟΥΣ ΕΠΙΧΕΙΡΗΣΕΩΝ ΠΟΥ ΣΥΝΕΚΤΙΜΩΝΤΑΙ ΓΙΑ ΤΟΝ ΥΠΟΛΟΓΙΣΜΟ ΤΟΥ ΑΡΙΘΜΟΥ ΤΩΝ ΕΡΓΑΖΟΜΕΝΩΝ ΚΑΙ ΤΩΝ ΧΡΗΜΑΤΟΟΙΚΟΝΟΜΙΚΩΝ ΠΟΣΩΝ

## I. ΤΥΠΟΙ ΕΠΙΧΕΙΡΗΣΕΩΝ

Ο ορισμός των ΜΜΕ <sup>(1)</sup> κάνει διάκριση μεταξύ τριών τύπων επιχειρήσεων ανάλογα με τον τύπο των σχέσεων που διατηρούν με άλλες επιχειρήσεις σε επίπεδο συμμετοχής στο κεφάλαιο, στα δικαιώματα ψήφου ή δικαιώματος άσκησης κυριαρχικής επιρροής <sup>(2)</sup>.

**Τύπος 1: ανεξάρτητη επιχείρηση**

Αποτελεί τη συνθηδέστερη περίπτωση. Πρόκειται απλά για όλες τις επιχειρήσεις που δεν υπάγονται στους άλλους δύο τύπους επιχειρήσεων, δηλαδή στις συνεργαζόμενες ή στις συνδεδεμένες.

*Η αιτούσα επιχείρηση είναι ανεξάρτητη εάν:*

- δεν έχει συμμετοχή 25 % <sup>(3)</sup> ή περισσότερο σε άλλη επιχείρηση,
- το 25 % <sup>(3)</sup> ή περισσότερο του κεφαλαίου της δεν ανήκει σε μία άλλη επιχείρηση ή σε δημόσιο οργανισμό ή από κοινού σε πολλές συνδεδεμένες επιχειρήσεις ή σε δημόσιους οργανισμούς, πλην ορισμένων εξαιρέσεων <sup>(4)</sup>,
- δεν καταρτίζει ενοποιημένους λογαριασμούς ούτε περιλαμβάνεται στους λογαριασμούς επιχείρησης που καταρτίζει ενοποιημένους λογαριασμούς και συνεπώς δεν είναι συνδεδεμένη επιχείρηση <sup>(5)</sup>.

**Τύπος 2: συνεργαζόμενη επιχείρηση**

Ο τύπος αυτός αντιπροσωπεύει την περίπτωση επιχειρήσεων που διατηρούν σημαντικές χρηματοοικονομικές εταιρικές σχέσεις, χωρίς όμως η μία να ασκεί σημαντικό άμεσο ή έμμεσο έλεγχο στην άλλη. Είναι συνεργαζόμενες οι επιχειρήσεις που δεν είναι ανεξάρτητες αλλά ούτε και συνδεδεμένες μεταξύ τους.

*Η αιτούσα επιχείρηση είναι συνεργαζόμενη με μία άλλη εάν:*

- κατέχει ποσοστό συμμετοχής μεταξύ 25 % <sup>(3)</sup> και 50 % <sup>(3)</sup> σ' αυτήν,
- ή εάν η άλλη επιχείρηση κατέχει ποσοστό συμμετοχής μεταξύ 25 % <sup>(3)</sup> και 50 % <sup>(3)</sup> στην αιτούσα επιχείρηση,
- και η αιτούσα επιχείρηση δεν καταρτίζει ενοποιημένους λογαριασμούς στους οποίους να περιλαμβάνεται η άλλη επιχείρηση βάσει ενοποίησης ούτε περιλαμβάνεται βάσει ενοποίησης στους λογαριασμούς αυτής της άλλης επιχείρησης ή μίας επιχείρησης που είναι συνδεδεμένη με την τελευταία αυτή <sup>(5)</sup>.

**Τύπος 3: συνδεδεμένη επιχείρηση**

Αυτός ο τύπος αντιστοιχεί στην οικονομική κατάσταση επιχειρήσεων που συμμετέχουν σε έναν όμιλο, μέσω του άμεσου ή έμμεσου ελέγχου της πλειοψηφίας του κεφαλαίου ή των δικαιωμάτων ψήφου (ακόμη και μέσω συμφωνιών ή σε ορισμένες περιπτώσεις μέσω φυσικών προσώπων που είναι μέτοχοι), ή μέσω της ικανότητας άσκησης κυριαρχικής επιρροής σε μία επιχείρηση. Πρόκειται λοιπόν για πιο σπάνιες περιπτώσεις που διακρίνονται κατά κανόνα σαφέστατα από τους δύο προαναφερόμενους τύπους.

Προκειμένου να μην συναντήσουν οι επιχειρήσεις δυσκολίες ερμηνείας, η Ευρωπαϊκή Επιτροπή όρισε αυτόν τον τύπο επιχειρήσεων συμπεριλαμβάνοντας, εφόσον αυτές ανταποκρίνονται στο αντικείμενο του ορισμού, τους όρους που προβλέπονται στο πρώτο άρθρο της οδηγίας 83/349/ΕΟΚ του Συμβουλίου, της 13ης Ιουνίου 1983, σχετικά με τους ενοποιημένους λογαριασμούς <sup>(6)</sup>, η οποία εφαρμόζεται εδώ και αρκετά χρόνια.

Συνεπώς, μία επιχείρηση γνωρίζει κατά κανόνα αμέσως εάν είναι συνδεδεμένη, εφόσον υποχρεούται κατά την έννοια της εν λόγω οδηγίας να καταρτίζει ενοποιημένους λογαριασμούς ή περιλαμβάνεται βάσει ενοποίησης στους λογαριασμούς μιας επιχείρησης που υποχρεούται να καταρτίζει παρόμοιους ενοποιημένους λογαριασμούς.

Οι δύο μοναδικές και σπάνιες περιπτώσεις κατά τις οποίες μία επιχείρηση μπορεί να θεωρηθεί συνδεδεμένη ενώ δεν υποχρεούται να καταρτίζει ενοποιημένους λογαριασμούς περιγράφονται στις δύο πρώτες παραγράφους της υποσημείωσης 5 στο τέλος το παρόντος επεξηγηματικού σημειώματος. Στην περίπτωση αυτή η επιχείρηση πρέπει να διευκρινίζει εάν πληροί κάποιον από τους όρους που προβλέπονται στο άρθρο 3 παράγραφος 3 του ορισμού.

## II. Ο ΑΡΙΘΜΟΣ ΤΩΝ ΕΡΓΑΖΟΜΕΝΩΝ ΚΑΙ ΟΙ ΕΤΗΣΙΩ ΜΟΝΑΔΕΣ ΕΡΓΑΣΙΑΣΝ (7)

Ο αριθμός των εργαζομένων μιας επιχείρησης αντιστοιχεί στον αριθμό των ετήσιων μονάδων εργασίας (EME).

### Ποιοι λαμβάνονται υπόψη στον υπολογισμό του αριθμού των εργαζομένων;

- Οι μισθωτοί της εξεταζόμενης επιχείρησης,
- τα πρόσωπα που εργάζονται για αυτή την επιχείρηση, που έχουν σχέση εξάρτησης με αυτή και εξομοιούνται προς μισθωτούς με βάση το εθνικό δίκαιο,
- οι ιδιοκτήτες επιχειρηματίες,
- οι μέτοχοι που απασχολούνται συστηματικά στην επιχείρηση και έχουν οικονομικά οφέλη από αυτή.

Οι ασκούμενοι ή οι φοιτητές που βρίσκονται σε επαγγελματική εκπαίδευση στο πλαίσιο σύμβασης άσκησης ή επαγγελματικής εκπαίδευσης δεν υπολογίζονται στον αριθμό των εργαζομένων.

### Πώς υπολογίζεται ο αριθμός των εργαζομένων;

Μία EME αντιστοιχεί σε ένα πρόσωπο που έχει εργαστεί στην επιχείρηση ή για λογαριασμό της επιχείρησης με πλήρη απασχόληση καθ' όλη τη διάρκεια του εξεταζόμενου έτους. Ο αριθμός εκφράζεται σε EME.

Η εργασία προσώπων που δεν έχουν εργαστεί καθ' όλη τη διάρκεια του έτους, ή που έχουν εργαστεί με καθεστώς μερικής απασχόλησης, ανεξαρτήτως διάρκειας, ή η εποχιακή εργασία, υπολογίζονται σε κλάσματα EME.

Η διάρκεια των αδειών μητρότητας ή γονικών αδειών δεν υπολογίζεται.

(1) Στη συνέχεια του κειμένου, ο όρος «ορισμός» αναφέρεται στο παράρτημα της σύστασης 2003/361/EK της Επιτροπής που αφορά τον ορισμό των ΜΜΕ.

(2) Ορισμός, άρθρο 3.

(3) Όσον αφορά τη συμμετοχή στο κεφάλαιο ή στα δικαιώματα ψήφου, λαμβάνεται υπόψη το υψηλότερο ποσοστό. Στο ποσοστό αυτό πρέπει να προστεθεί το ποσοστό συμμετοχής στην ίδια επιχείρηση που ανήκει σε κάθε επιχείρηση που είναι συνδεδεμένη με τη μετέχουσα επιχείρηση (ορισμός, άρθρο 3 παράγραφος 2).

(4) Μία επιχείρηση μπορεί ωστόσο να εξακολουθήσει να είναι ανεξάρτητη εάν το κατώτατο όριο του 25 % καλύπτεται ή υπερκαλύπτεται, στην περίπτωση των παρακάτω κατηγοριών επενδύτων (εφόσον αυτοί δεν είναι συνδεδεμένοι με την αιτούσα επιχείρηση):

- α) δημόσιες εταιρείες συμμετοχών, εταιρείες επιχειρηματικού κεφαλαίου, φυσικά πρόσωπα ή ομάδες φυσικών προσώπων που δραστηριοποιούνται συστηματικά σε επενδύσεις επιχειρηματικού κεφαλαίου («άγγελοι επιχειρήσεων») και που επενδύουν ίδια κεφάλαια σε μη εισηγμένες στο χρηματιστήριο επιχειρήσεις, εφόσον οι συνολικές επενδύσεις των εν λόγω επιχειρήσεων στην ίδια επιχείρηση δεν υπερβαίνουν το ποσό των 1 250 000 ευρώ,
  - β) πανεπιστήμια ή ιδιωτικά ερευνητικά κέντρα μη κερδοσκοπικού σκοπού,
  - γ) θεσμικοί επενδυτές συμπεριλαμβανομένων των ταμείων περιφερειακής ανάπτυξης
- (Ορισμός, άρθρο 3 παράγραφος 2, εδάφιο 2).

(5) — Εάν η εταιρική έδρα της επιχείρησης βρίσκεται σε κράτος μέλος που προβλέπει απαλλαγή από την υποχρέωση κατάρτισης παρόμοιων λογαριασμών κατά την έννοια της έβδομης οδηγίας 83/349/ΕΟΚ του Συμβουλίου, η επιχείρηση οφείλει ωστόσο να διευκρινίζει ότι δεν πληροί κάποιον από τους όρους που καθορίζονται στο άρθρο 3 παράγραφος 3 του ορισμού.

— Υπάρχουν ορισμένες πολύ σπάνιες περιπτώσεις όπου μία επιχείρηση μπορεί να θεωρηθεί ως συνδεδεμένη με μία άλλη μέσω ενός φυσικού προσώπου ή ομάδας φυσικών προσώπων που ενεργούν από κοινού (ορισμός, άρθρο 3 παράγραφος 3).

— Από την άλλη πλευρά, υπάρχει η σχετικά σπάνια περίπτωση μία επιχείρηση να καταρτίζει με δική της πρωτοβουλία ενοποιημένους λογαριασμούς χωρίς να της επιβάλλεται παρόμοια υποχρέωση από την προαναφερόμενη έβδομη οδηγία. Στην περίπτωση αυτή, η επιχείρηση δεν είναι υποχρεωτικά συνδεδεμένη και μπορεί να θεωρηθεί ότι είναι μόνο συνεργαζόμενη.

Για να προσδιοριστεί εάν μία επιχείρηση είναι συνδεδεμένη ή όχι, πρέπει να εξακριβώνεται σε κάθε μία από τις παραπάνω περιπτώσεις εάν η επιχείρηση πληροί ή όχι κάποιον από τους όρους που καθορίζονται στο άρθρο 3 παράγραφος 3 του ορισμού, ενδεχομένως μέσω ενός φυσικού προσώπου ή ομάδας φυσικών προσώπων που ενεργούν από κοινού.

(6) Έβδομη οδηγία 83/349/ΕΟΚ του Συμβουλίου βασισμένη στο άρθρο 54 παράγραφος 3 στοιχείο ζ) της συνθήκης για τους ενοποιημένους λογαριασμούς (ΕΕ L 193 της 18.7.1983, σ. 1), όπως τροποποιήθηκε τελευταία από την οδηγία 2001/65/ΕΚ του Ευρωπαϊκού Κοινοβουλίου και του Συμβουλίου (ΕΕ L 283 της 27.10.2001, σ. 28).

(7) Ορισμός, άρθρο 5.

## ΠΑΡΑΡΤΗΜΑ ΤΗΣ ΔΗΛΩΣΗΣ

## ΥΠΟΛΟΓΙΣΜΟΣ ΓΙΑ ΣΥΝΕΡΓΑΖΟΜΕΝΗ Η ΣΥΝΔΕΔΕΜΕΝΗ ΕΠΙΧΕΙΡΗΣΗ

**Επισυναπτόμενα παραρτήματα**

- Παράρτημα Α εάν η επιχείρηση έχει τουλάχιστον μία συνεργαζόμενη επιχείρηση (και ενδεχόμενα συμπληρωματικά δελτία)
- Παράρτημα Β εάν η επιχείρηση έχει τουλάχιστον μία συνδεδεμένη επιχείρηση (και ενδεχόμενα συμπληρωματικά δελτία)

**Υπολογισμός των στοιχείων για συνεργαζόμενη ή συνδεδεμένη επιχείρηση <sup>(1)</sup>** (βλέπε επεξηγηματικό σημείωμα)

Περίοδος αναφοράς: Περίοδος αναφοράς <sup>(2)</sup>:

	Αριθμός εργαζομένων (ΕΜΕ)	Κύκλος εργασιών <sup>(*)</sup>	Σύνολο ισολογισμού <sup>(*)</sup>
1. Στοιχεία <sup>(2)</sup> της αιτούσας επιχείρησης ή των ενοποιημένων λογαριασμών (μεταφορά από τον πίνακα Β(1) του παραρτήματος Β <sup>(3)</sup> )			
2. Κατ' αναλογία συγκεντρωτικά στοιχεία <sup>(2)</sup> όλων των (ενδεχομένων) συνεργαζόμενων επιχειρήσεων (μεταφορά από τον πίνακα Α του παραρτήματος Α)			
3. Άθροισμα στοιχείων <sup>(2)</sup> όλων των (ενδεχομένων) συνδεδεμένων επιχειρήσεων που δεν περιλαμβάνονται βάσει ενοποίησης στη γραμμή [μεταφορά από τον πίνακα Β(2) του παραρτήματος Β]			
Σύνολο			

<sup>(\*)</sup> σε χιλιάδες ευρώ.

<sup>(1)</sup> Ορισμός, άρθρο 6 παράγραφοι 2 και 3.

<sup>(2)</sup> Όλα τα στοιχεία πρέπει να αφορούν την τελευταία κλεισμένη διαχειριστική χρήση και να υπολογίζονται σε ετήσια βάση. Στην περίπτωση νεοσύστατων επιχειρήσεων, τα στοιχεία που λαμβάνονται υπόψη πρέπει να προκύπτουν από αξιόπιστες εκτιμήσεις που πραγματοποιούνται κατά τη διάρκεια του οικονομικού έτους (ορισμός, άρθρο 4).

<sup>(3)</sup> Τα στοιχεία της επιχείρησης, συμπεριλαμβανομένου του αριθμού των εργαζομένων, υπολογίζονται με βάση τους λογαριασμούς και άλλα στοιχεία της επιχείρησης, ή – εφόσον υπάρχουν – τους ενοποιημένους λογαριασμούς της επιχείρησης ή τους ενοποιημένους λογαριασμούς στους οποίους περιλαμβάνεται η επιχείρηση βάσει ενοποίησης.

Τα αποτελέσματα της γραμμής «Σύνολο» πρέπει να μεταφέρονται στον πίνακα της δήλωσης σχετικά με τα «Στοιχεία για τον καθορισμό της κατηνοσίας της επιχείρησης».

## ΠΑΡΑΡΤΗΜΑ Α

**Συνεργαζόμενη επιχείρηση**

Για κάθε επιχείρηση για την οποία συμπληρώνεται «δελτίο εταιρικής σχέσης» [ένα δελτίο για κάθε επιχείρηση συνεργαζόμενη με την αιτούσα επιχείρηση και για τις συνεργαζόμενες επιχειρήσεις των ενδεχόμενων συνδεδεμένων επιχειρήσεων, των οποίων τα στοιχεία δεν περιλαμβάνονται ακόμη στους ενοποιημένους λογαριασμούς <sup>(1)</sup>], τα στοιχεία του σχετικού «πίνακα εταιρικής σχέσης» πρέπει να μεταφέρονται στον ακόλουθο συγκεφαλαιωτικό πίνακα:

**Πίνακας Α**

Συνεργαζόμενη επιχείρηση (επωνυμία/ακριβή στοιχεία)	Αριθμός εργαζομένων (ΕΜΕ)	Κύκλος εργασιών (*)	Σύνολο ισολογισμού (*)
1.			
2.			
3.			
4.			
5.			
6.			
7.			
Σύνολο			

(\*) σε χιλιάδες ευρώ.

(εφόσον χρειάζεται, να προστεθούν σελίδες ή να μεγαλώσει ο πίνακας)

**Σημείωση:** Τα στοιχεία αυτά είναι το αποτέλεσμα υπολογισμού κατ' αναλογία που πραγματοποιείται στο «δελτίο εταιρικής σχέσης» που συμπληρώνεται για κάθε άμεσα ή έμμεσα συνεργαζόμενη επιχείρηση.

Τα στοιχεία της γραμμής «Σύνολο» του παραπάνω πίνακα πρέπει να μεταφέρονται στη γραμμή 2 (σχετικά με τις συνεργαζόμενες επιχειρήσεις) του πίνακα του παραρτήματος της δήλωσης.

<sup>(1)</sup> Ακόμη και εάν τα στοιχεία σχετικά με μία επιχείρηση περιλαμβάνονται στους ενοποιημένους λογαριασμούς σε ποσοστό χαμηλότερο από εκείνο που ορίζεται στο άρθρο 6 παράγραφος 2, πρέπει παρόλα αυτά να εφαρμόζεται το ποσοστό που ορίζεται στο εν λόγω άρθρο (ορισμός, άρθρο 6 παράγραφος 3 εδάφιο 2).



## ΔΕΛΤΙΟ ΕΤΑΙΡΙΚΗΣ ΣΧΕΣΗΣ

## 1. Ακριβή στοιχεία της συνεργαζόμενης επιχείρησης

Επωνυμία ή εταιρική επωνυμία: .....

Διεύθυνση της εταιρικής έδρας: .....

Αριθμός μητρώου ή ΦΠΑ <sup>(1)</sup>: .....

Όνοματεπώνυμο και τίτλος του ή των κύριων διευθυντικών στελεχών <sup>(2)</sup>: .....

## 2. Ακαθάριστα στοιχεία της εν λόγω συνεργαζόμενης επιχείρησης

Περίοδος αναφοράς:

	Αριθμός εργαζομένων (ΕΜΕ)	Κύκλος εργασιών (*)	Σύνολο ισολογισμού (*)
Ακαθάριστα στοιχεία			

(\*) σε χιλιάδες ευρώ.

**Σημείωση:** Αυτά τα ακαθάριστα στοιχεία προκύπτουν από τους λογαριασμούς και άλλα στοιχεία της συνεργαζόμενης επιχείρησης, ή, εφόσον υπάρχουν, από τους ενοποιημένους λογαριασμούς, στα οποία προστίθεται το 100 % των στοιχείων των συνδεδεμένων με αυτήν επιχειρήσεων, εκτός εάν τα δεδομένα των συνδεδεμένων επιχειρήσεων περιλαμβάνονται ήδη βάσει ενοποίησης στα λογιστικά στοιχεία της συνεργαζόμενης επιχείρησης <sup>(3)</sup>. Εάν χρειάζεται, πρέπει να προστίθενται τα δελτία σύνδεσης για τις επιχειρήσεις που δεν περιλαμβάνονται βάσει ενοποίησης.

## 3. Υπολογισμός κατ' αναλογία

α) Ακριβής αναφορά του ποσοστού συμμετοχής <sup>(4)</sup> που κατέχει η επιχείρηση που συμπληρώνει τη δήλωση (ή από τη συνδεδεμένη επιχείρηση μέσω της οποίας δημιουργείται η σχέση με τη συνεργαζόμενη επιχείρηση), στη συνεργαζόμενη επιχείρηση που αποτελεί το αντικείμενο του παρόντος δελτίου:

.....  
 .....

Αναφορά και του ποσοστού συμμετοχής <sup>(4)</sup> που κατέχει η συνεργαζόμενη επιχείρηση που αποτελεί το αντικείμενο του παρόντος δελτίου στην επιχείρηση που καταρτίζει τη δήλωση (ή στη συνδεδεμένη επιχείρηση):

.....  
 .....

β) Πρέπει να επιλεγεί το υψηλότερο ποσοστό από τα δύο προηγούμενα ποσοστά και να συμπεριληφθεί στα ακαθάριστα στοιχεία που αναφέρονται στο προηγούμενο πλαίσιο. Τα αποτελέσματα του κατ' αναλογία υπολογισμού θα μεταφέρονται στον παρακάτω πίνακα:

## «Πίνακας εταιρικής σχέσης»

Ποσοστό: . . .	Αριθμός εργαζομένων (ΕΜΕ)	Κύκλος εργασιών (*)	Σύνολο ισολογισμού (*)
Αποτελέσματα κατ' αναλογία			

(\*) σε χιλιάδες ευρώ.

Τα στοιχεία αυτά πρέπει να μεταφέρονται στον πίνακα Α του παραρτήματος Α.

<sup>(1)</sup> Να προσδιοριστεί από τα κράτη μέλη σύμφωνα με τις ανάγκες τους.

<sup>(2)</sup> Πρόεδρος (Chief executive), Γενικός Διευθυντής ή αντίστοιχη θέση.

<sup>(3)</sup> Ορισμός, άρθρο 6 παράγραφος 3 εδάφιο 1.

<sup>(4)</sup> Όσον αφορά τη συμμετοχή στο κεφάλαιο ή στα δικαιώματα ψήφου, λαμβάνεται υπόψη το υψηλότερο ποσοστό. Στο ποσοστό αυτό πρέπει να προστεθεί το ποσοστό συμμετοχής στην ίδια επιχείρηση που ανήκει σε συνδεδεμένες επιχειρήσεις (ορισμός, άρθρο 3 παράγραφος 2 εδάφιο 1).

## ΠΑΡΑΡΤΗΜΑ Β

## Συνδεδεμένες επιχειρήσεις

## Α. Προσδιορισμός της περίπτωσης στην οποία υπάγεται η αιτούσα επιχείρηση

- Περίπτωση 1:** Η αιτούσα επιχείρηση καταρτίζει ενοποιημένους λογαριασμούς ή περιλαμβάνεται βάσει ενοποίησης στους ενοποιημένους λογαριασμούς άλλης συνδεδεμένης επιχείρησης [πίνακας Β(1)].
- Περίπτωση 2:** Η αιτούσα επιχείρηση ή μία ή περισσότερες επιχειρήσεις δεν καταρτίζουν ενοποιημένους λογαριασμούς ή δεν περιλαμβάνονται βάσει ενοποίησης [πίνακας Β(2)].

**Σημαντική σημείωση:** Τα στοιχεία των επιχειρήσεων που είναι συνδεδεμένες με την αιτούσα επιχείρηση προκύπτουν από τους λογαριασμούς τους και άλλα στοιχεία, ή, εφόσον υπάρχουν, από τους ενοποιημένους λογαριασμούς. Στα στοιχεία αυτά συγκεντρώνονται κατ' αναλογία τα στοιχεία των ενδεχόμενων συνεργαζόμενων επιχειρήσεων με τις εν λόγω συνδεδεμένες επιχειρήσεις, που βρίσκονται ακριβώς ανάντη ή κατάντη της αιτούσας επιχείρησης, εφόσον δεν περιλαμβάνονται ήδη βάσει ενοποίησης <sup>(1)</sup>.

## Β. Μέθοδοι υπολογισμού ανάλογα με την περίπτωση

**Περίπτωση 1:** Ως βάση υπολογισμού χρησιμοποιούνται οι ενοποιημένοι λογαριασμοί. Να συμπληρωθεί ο παρακάτω πίνακας Β(1)

Πίνακας Β(1)

	Αριθμός εργαζομένων (ΕΜΕ) (*)	Κύκλος εργασιών (**)	Σύνολο ισολογισμού (**)
Σύνολο			

(\*) Όταν στους ενοποιημένους λογαριασμούς δεν φαίνεται ο αριθμός εργαζομένων, ο αριθμός τους υπολογίζεται με την άθροιση του αριθμού εργαζομένων όλων των επιχειρήσεων με τις οποίες συνδέεται η αιτούσα επιχείρηση.

(\*\*) σε χιλιάδες ευρώ.

Τα στοιχεία της γραμμής «Σύνολο» του παραπάνω πίνακα πρέπει να μεταφέρονται στη γραμμή 1 του πίνακα του παραρτήματος της δήλωσης.

## Προσδιορισμός των επιχειρήσεων που περιλαμβάνονται βάσει ενοποίησης

Συνδεδεμένη επιχείρηση (επωνυμία/ακριβή στοιχεία)	Διεύθυνση της εταιρικής έδρας	Αριθμός μητρώου ή ΦΠΑ (*)	Ονοματεπώνυμο και τίτλος του ή των βασικών διευθυνόντων (**)
A.			
B.			
Γ.			
Δ.			
E.			

(\*) Να προσδιοριστεί από τα κράτη μέλη σύμφωνα με τις ανάγκες τους.

(\*\*) Πρόεδρος (Chief executive), Γενικός Διευθυντής ή αντίστοιχη θέση.

**Σημαντική σημείωση:** Οι συνεργαζόμενες επιχειρήσεις μιας παρόμοιας συνδεδεμένης επιχείρησης, που δεν περιλαμβάνονται ήδη βάσει ενοποίησης, πρέπει να αντιμετωπίζονται ως άμεσοι εταίροι της αιτούσας επιχείρησης. Τα στοιχεία τους και ένα «δελτίο εταιρικής σχέσης» πρέπει συνεπώς να προστίθενται στο παράρτημα Α.

**Περίπτωση 2:** Για κάθε συνδεδεμένη επιχείρηση (συμπεριλαμβανομένων των σχέσεων μέσω άλλων συνδεδεμένων επιχειρήσεων), πρέπει να συμπληρώνεται ένα «δελτίο σύνδεσης» και να γίνεται απλή άθροιση των λογαριασμών όλων των συνδεδεμένων επιχειρήσεων συμπληρώνοντας τον πίνακα Β(2) παρακάτω.

<sup>(1)</sup> Ορισμός, άρθρο 6 παράγραφος 2 εδάφιο 2.

**Πίνακας Β(2)**

Επιχείρηση αριθ.:	Αριθμός εργαζομένων (ΕΜΕ)	Κύκλος εργασιών (**)	Σύνολο ισολογισμού (**)
1. (*)			
2. (*)			
3. (*)			
4. (*)			
5. (*)			
Σύνολο			

(\*) να προστίθεται ένα «δελτίο σύνδεσης» ανά επιχείρηση.

(\*\*) σε χιλιάδες ευρώ.

Τα στοιχεία της γραμμής «Σύνολο» του παραπάνω πίνακα πρέπει να μεταφέρονται στη γραμμή 3 (σχετικά με τις συνδεδεμένες επιχειρήσεις) του πίνακα του παραρτήματος της δήλωσης.

## ΔΕΛΤΙΟ ΣΥΝΔΕΣΗΣ

(μόνο για τη συνδεδεμένη επιχείρηση που δεν περιλαμβάνεται βάσει ενοποίησης στον πίνακα Β)

## 1. Ακριβή στοιχεία της επιχείρησης

Επωνυμία ή εταιρική επωνυμία: .....

Διεύθυνση της εταιρικής έδρας: .....

Αριθ. μητρώου ή ΦΠΑ <sup>(1)</sup>: .....

Όνοματεπώνυμο και τίτλος του ή των κύριων διευθυντικών στελεχών <sup>(2)</sup>: .....

## 2. Στοιχεία της εν λόγω επιχείρησης

Περίοδος αναφοράς:

	Αριθμός εργαζομένων (ΕΜΕ)	Κύκλος εργασιών (*)	Σύνολο ισολογισμού (*)
Σύνολο			

(\*) σε χιλιάδες ευρώ.

Τα στοιχεία αυτά πρέπει να μεταφέρονται στον πίνακα Β(2) του παραρτήματος Β.

**Σημαντική σημείωση:** Τα στοιχεία των επιχειρήσεων που είναι συνδεδεμένες με την αιτούσα επιχείρηση προκύπτουν από τους λογαριασμούς τους και άλλα στοιχεία, ή, εφόσον υπάρχουν, από τους ενοποιημένους λογαριασμούς. Στα στοιχεία αυτά συγκεντρώνονται κατ' αναλογία τα στοιχεία των ενδεχόμενων συνεργαζόμενων επιχειρήσεων με τις εν λόγω συνδεδεμένες επιχειρήσεις, που βρίσκονται ακριβώς ανάντη ή κατάντη της αιτούσας επιχείρησης, εφόσον δεν περιλαμβάνονται ήδη βάσει ενοποίησης <sup>(3)</sup>.

Παρόμοιες συνεργαζόμενες επιχειρήσεις πρέπει να αντιμετωπίζονται ως άμεσοι εταίροι της αιτούσας επιχείρησης. Τα στοιχεία τους και ένα «δελτίο εταιρικής σχέσης» πρέπει συνεπώς να προστίθενται στο παράρτημα Α.

<sup>(1)</sup> Να προσδιοριστεί από τα κράτη μέλη σύμφωνα με τις ανάγκες τους.

<sup>(2)</sup> Πρόεδρος (Chief executive), Γενικός Διευθυντής ή αντίστοιχη θέση.

<sup>(3)</sup> Ακόμη και εάν τα στοιχεία σχετικά με μία επιχείρηση περιλαμβάνονται στους ενοποιημένους λογαριασμούς σε ποσοστό χαμηλότερο από εκείνο που ορίζεται στο άρθρο 6 παράγραφος 2, πρέπει παρόλα αυτά να εφαρμόζεται το ποσοστό που ορίζεται στο εν λόγω άρθρο (ορισμός, άρθρο 6 παράγραφος 3 εδάφιο 2).

**ΠΑΡΑΡΤΗΜΑ Ε**

**ΕΠΙΛΕΞΙΜΕΣ ΠΕΡΙΟΧΕΣ ΠΡΟΓΡΑΜΜΑΤΩΝ ΚΟΙΝΟΤΙΚΗΣ  
ΠΡΩΤΟΒΟΥΛΙΑΣ INTERREG III**

<b>A/A</b>	<b>ΠΡΟΓΡΑΜΜΑ ΚΟΙΝΟΤΙΚΗΣ ΠΡΩΤΟΒΟΥΛΙΑΣ INTERREG III</b>	<b>ΕΠΙΛΕΞΙΜΟΙ ΝΟΜΟΙ</b>
<b>1</b>	<u>ΕΛΛΑΔΑ - ΒΟΥΛΓΑΡΙΑ</u>	ΘΕΣΣΑΛΟΝΙΚΗΣ, ΣΕΡΡΩΝ, ΔΡΑΜΑΣ, ΚΑΒΑΛΑΣ, ΞΑΝΘΗΣ, ΡΟΔΟΠΗΣ, ΕΒΡΟΥ
<b>2</b>	<u>ΕΛΛΑΔΑ - FYROM</u>	ΘΕΣΣΑΛΟΝΙΚΗΣ, ΠΕΛΛΑΣ, ΚΙΛΚΙΣ, ΦΛΩΡΙΝΑΣ
<b>3</b>	<u>ΕΛΛΑΔΑ - ΑΛΒΑΝΙΑ</u>	ΚΑΣΤΟΡΙΑΣ, ΦΛΩΡΙΝΑΣ, ΙΩΑΝΝΙΝΩΝ, ΘΕΣΠΡΩΤΙΑΣ, ΚΕΡΚΥΡΑΣ
<b>4</b>	<u>ΕΛΛΑΔΑ - ΚΥΠΡΟΣ</u>	ΧΑΝΙΩΝ, ΗΡΑΚΛΕΙΟΥ, ΛΑΣΙΘΙΟΥ, ΡΕΘΥΜΝΟΥ, ΛΕΣΒΟΥ, ΧΙΟΥ, ΣΑΜΟΥ, ΔΩΔΕΚΑΝΗΣΟΥ

## ΠΑΡΑΡΤΗΜΑ ΣΤ

### ΕΠΙΛΕΞΙΜΕΣ ΕΠΙΧΕΙΡΗΣΕΙΣ

Βάσει κωδικών ΣΤΑΚΟΔ 2003 (Στατιστική Ταξινόμηση Κλάδων Οικονομικής Δραστηριότητας)	
<b>351.2</b>	<b>ΜΟΝΟ</b> ο ΚΑΔ 35.12.90.00 Υπηρεσίες επισκευής και συντήρησης πλοιαρίων αναψυχής και αθλητισμού
<b>41</b>	Συλλογή, καθαρισμός και διανομή νερού
<b>453</b>	Τεχνικές εγκαταστάσεις κτιρίων
<b>454</b>	Αποπεράτωση κτιρίων
<b>501</b>	Εμπόριο αυτοκινήτων οχημάτων
<b>502</b>	Συντήρηση και επισκευή αυτοκινήτων οχημάτων
<b>503</b>	Εμπόριο ανταλλακτικών και εξαρτημάτων αυτοκινήτων οχημάτων
<b>504</b>	Εμπόριο συντήρηση και επισκευή μοτοσυκλετών και συναφών ανταλλακτικών και εξαρτημάτων
<b>51</b>	Χονδρικό εμπόριο και εμπόριο με προμήθεια, εκτός από το εμπόριο αυτοκινήτων οχημάτων και μοτοσυκλετών
<b>52</b>	Λιανικό εμπόριο, εκτός από το εμπόριο αυτοκινήτων οχημάτων και μοτοσυκλετών, επισκευή ειδών ατομικής και οικιακής χρήσης
<b>552.1</b>	Ξενώνες νεότητας και ορεινά καταφύγια
<b>552.3</b>	<b>ΜΟΝΟ</b> ο ΚΑΔ: ΚΑΔ 55.23.11 Υπηρεσίες κατασκηνώσεων διακοπών για παιδιά
<b>553.1</b>	Εστιατόρια
<b>553.2</b>	Ζαχαροπλαστεία
<b>554.2</b>	Καφενεία
<b>555.2</b>	Τροφοδοσία με τρόφιμα (κέτερινγκ)
<b>60</b>	Χερσαίες μεταφορές, μεταφορές μέσω αγωγών
<b>61</b>	Υδάτινες μεταφορές
<b>62</b>	Εναέριες μεταφορές
<b>63</b>	Βοηθητικές και συναφείς προς τις μεταφορές δραστηριότητες: Δραστηριότητες ταξιδιωτικών πρακτορείων

<b>641.2</b>	Ταχυδρομικές δραστηριότητες, εκτός από τις δραστηριότητες των εθνικών ταχυδρομείων (ιδιωτικά ταχυδρομικά γραφεία)
<b>642</b>	Τηλεπικοινωνίες
<b>70</b>	Δραστηριότητες σχετικές με ακίνητη περιουσία
<b>71</b>	Εκμίσθωση μηχανημάτων και εξοπλισμού χωρίς χειριστή. Εκμίσθωση ειδών ατομικής και οικιακής χρήσης
<b>72</b>	Πληροφορική και συναφείς δραστηριότητες
<b>73</b>	Έρευνα και ανάπτυξη
<b>74</b>	Άλλες επιχειρηματικές δραστηριότητες <b>Εξαιρούνται οι κωδικοί:</b> 741.1 Νομικές δραστηριότητες 746 Δραστηριότητες ιδιωτικού αστυνομικού και παροχής υπηρεσιών ασφαλείας <b>ΕΞΑΙΡΕΣΗ ΓΙΑ ΤΗΝ ΕΠΙΛΕΞΙΜΟΤΗΤΑ ΤΩΝ ΕΠΙΧΕΙΡΗΣΕΩΝ ΤΟΥ ΣΤΑΚΟΔ 74:</b> <b>Δεν είναι επιλέξιμες οι ατομικές επιχειρήσεις</b>
<b>804</b>	Εκπαίδευση για ενήλικους και λοιπή εκπαίδευση <b>Εξαιρείται ο κωδικός:</b> 804.3 Φροντιστήρια για μαθητές και σπουδαστές
<b>851.9</b>	Άλλες δραστηριότητες σχετικές με την ανθρώπινη υγεία (Μόνο όταν εκτελούνται σε ιδιωτικές μονάδες)
<b>853</b>	Δραστηριότητες κοινωνικής μέριμνας
<b>900</b>	Διάθεση λυμάτων και απορριμμάτων υγιεινή και παρόμοιες δραστηριότητες
<b>92</b>	Ψυχαγωγικές, πολιτιστικές και αθλητικές δραστηριότητες <b>Εξαιρείται ο κωδικός:</b> 927 Άλλες ψυχαγωγικές δραστηριότητες
<b>930.1</b>	Πλύσιμο και στεγνό καθάρισμα κλωστοϋφαντουργικών και γούνινων προϊόντων
<b>930.2</b>	Δραστηριότητες κομμωτηρίων, κουρείων και ινστιτούτων καλλονής
<b>930.3</b>	Δραστηριότητες γραφείων τελετών και συναφείς δραστηριότητες

#### Σημείωση

Σύμφωνα με το άρθρο 1, παρ. 1 του Κανονισμού (ΕΚ) 1998/2006 της Επιτροπής σχετικά με την εφαρμογή των άρθρων 87 και 88 της συνθήκης ΕΚ στις ενισχύσεις ήσσονος σημασίας, δεν είναι επιλέξιμες οι επιχειρήσεις που δραστηριοποιούνται στους τομείς της αλιείας (δεν είναι επιλέξιμη οποιαδήποτε δραστηριότητα σχετίζεται με εμπόριο, χοντρικό ή λιανικό, μεσιτεία, αντιπροσωπεία προϊόντων αλιείας) και της υδατοκαλλιέργειας, καθώς και στον τομέα του άνθρακα κατά την έννοια του κανονισμού (ΕΚ) αριθ. 1407/2002.

## ΠΑΡΑΡΤΗΜΑ Ζ

### **ΚΡΙΤΗΡΙΑ ΑΞΙΟΛΟΓΗΣΗΣ ΚΑΙ ΣΥΝΤΕΛΕΣΤΕΣ ΣΤΑΘΜΙΣΗΣ**

#### **ΠΙΝΑΚΑΣ ΣΤΑΘΜΙΣΗΣ**

<b>ΚΩΔ.</b>	<b>ΚΡΙΤΗΡΙΑ</b>	<b>ΥΠΟΚΡΙΤΗΡΙΑ</b>	<b>Συντελεστής στάθμισης</b>
1.	Επιχειρηματική ικανότητα και συνέπεια στις συναλλαγές	1.2.1 Εμπειρία σε σχετικές δραστηριότητες	7
		1.2.2 Σπουδές σχετικές με το αντικείμενο	5
		1.2.3 Επαγγελματική κατάρτιση σχετική με το αντικείμενο	3
3.	Βιωσιμότητα	3.1 Ρυθμός αύξησης κύκλου εργασιών	15
		3.2.α Αποδοτικότητα συνολικών κεφαλαίων ή 3.2.β Περιθώριο κέρδους	10
		3.3 Προστιθέμενη αξία ανά εργαζόμενο	10
		3.4 Κάλυψη επένδυσης από κέρδη προ φόρων	15
4.	Συμβολή στην αύξηση της απασχόλησης	4.1 Συμβολή στην αύξηση της απασχόλησης	10
		4.2 Ποσοστό αύξησης απασχόλησης	5
5.	Αρτιότητα και ποιότητα επενδυτικής πρότασης	5.2 Επιχειρησιακός και τεχνικός σχεδιασμός της επένδυσης	5
		5.3 Καινοτομία και Τεχνολογίες Πληροφορικής και Επικοινωνιών	5
		5.4 Συμβολή στην προστασία του περιβάλλοντος	5
		5.5 Συμβολή στη τοπική ανάπτυξη	5
<b>ΣΥΝΟΛΟ</b>			<b>100</b>



## **Κριτήριο 1. Επιχειρηματική ικανότητα και συνέπεια στις συναλλαγές του δυνητικού δικαιούχου της ενίσχυσης**

Το κριτήριο αυτό αξιολογεί με αντικειμενικά στοιχεία την εμπειρία και τις γνώσεις της επιχειρηματικής ομάδας, καθώς και την συνέπεια στις συναλλαγές της επιχειρηματικής ομάδας και της επιχείρησης. Για καθένα από τους κυρίους μετόχους ή εταίρους (έναν ή περισσότερους μέχρι τρεις κατά φθίνουσα σειρά συμμετοχής στο κεφάλαιο της εταιρίας), αξιολογούνται τα ακόλουθα:

### **1.1. Συνέπεια στις συναλλαγές:**

Εξετάζεται η συνέπεια στις συναλλαγές, τόσο του δυνητικού δικαιούχου της ενίσχυσης, όσο και εκείνη των μετόχων ή εταίρων του. Κατά την εξέταση της φερεγγυότητας, λαμβάνονται υπόψη τυχόν δυσμενή στοιχεία συναλλακτικής τάξης.

Η εξέταση του κριτηρίου της συνέπειας στις συναλλαγές καταλήγει υποχρεωτικά σε θετική ή αρνητική κρίση (ΝΑΙ -ΟΧΙ ).

Στην περίπτωση που η αξιολογική κρίση είναι θετική, εξετάζεται και βαθμολογείται η παρακάτω ομάδα υποκριτηρίων αξιολόγησης:

### **1.2. Εμπειρία και σχετικές γνώσεις:**

Εξετάζεται η εμπειρία και η γνώση του δυνητικού δικαιούχου της ενίσχυσης, ή/ και εκείνη των μετόχων ή εταίρων του. Εξετάζονται ιδίως η προηγούμενη επιχειρηματική και επαγγελματική δραστηριότητα, η γνώση των συνθηκών του κλάδου και η ενασχόληση με αντικείμενο συναφές με αυτό της προτεινόμενης επένδυσης, καθώς και οι γνώσεις ή/ και σπουδές στο αντικείμενο της προτεινόμενης επένδυσης.

#### **1.2.1 Εμπειρία σε σχετικές δραστηριότητες**

Το υποκριτήριο 1.2.1 βαθμολογείται για κάθε μέτοχο ή εταίρο σε κλίμακα 0-1, όπως αποτυπώνεται στον πίνακα που ακολουθεί:

<b>Εμπειρία</b>	<b>1<sup>ος</sup> μέτοχος/ εταίρος</b>	<b>2<sup>ος</sup> μέτοχος/ εταίρος</b>	<b>3<sup>ος</sup> μέτοχος/ εταίρος</b>	<b>Βαθμολογία</b>
Από 0 έως 1 έτος	<input type="checkbox"/>	<input type="checkbox"/>	<input type="checkbox"/>	0
Από 2 έως 4 έτη	<input type="checkbox"/>	<input type="checkbox"/>	<input type="checkbox"/>	0,25
Από 5 έως 7 έτη	<input type="checkbox"/>	<input type="checkbox"/>	<input type="checkbox"/>	0,50
Από 8 έως 10 έτη	<input type="checkbox"/>	<input type="checkbox"/>	<input type="checkbox"/>	0,75
Πάνω από 10 έτη	<input type="checkbox"/>	<input type="checkbox"/>	<input type="checkbox"/>	1

Στην περίπτωση που η εμπειρία του μετόχου ή εταίρου αντιστοιχεί σε 'καθόλου', τίθεται ο ελάχιστος βαθμός μηδέν (0). Στην περίπτωση που η εμπειρία του μετόχου ή εταίρου αντιστοιχεί σε 'πάνω από 10 έτη', τίθεται ο μέγιστος βαθμός ένα (1).

Για ενδιάμεσες περιπτώσεις ο βαθμός του υποκριτηρίου 1.2.1. είναι ο ακόλουθος: Για εμπειρία 'μέχρι 1 έτος' τίθεται ο βαθμός 0. Για εμπειρία 'από 2 έως 4 έτη' τίθεται ο βαθμός 0,25. Για εμπειρία 'από 5 έως και 7 έτη', τίθεται ο βαθμός 0,5. Για εμπειρία 'από 8 έως και 10 έτη', τίθεται ο βαθμός 0,75.

Η τελική βαθμολογία για το υποκριτήριο αντιστοιχεί στο σταθμισμένο μέσο όρο της βαθμολογίας των μετόχων ή εταίρων.

#### 1.2.2 Σπουδές σχετικές με το αντικείμενο

Το υποκριτήριο βαθμολογείται για κάθε μέτοχο ή εταίρο σε κλίμακα 0-1, όπως αποτυπώνεται στον πίνακα που ακολουθεί:

<b>Σπουδές</b>	<b>1<sup>ος</sup></b>	<b>2<sup>ος</sup></b>	<b>3<sup>ος</sup></b>	<b>Βαθμολογία</b>
	<b>μέτοχος/ εταίρος</b>	<b>μέτοχος/ εταίρος</b>	<b>μέτοχος/ εταίρος</b>	
Όχι υποχρεωτική Εκπαίδευση	<input type="checkbox"/>	<input type="checkbox"/>	<input type="checkbox"/>	0
Υποχρεωτική Εκπαίδευση	<input type="checkbox"/>	<input type="checkbox"/>	<input type="checkbox"/>	0,2
Μέση Εκπαίδευση (λύκειο, ΤΕΕ)	<input type="checkbox"/>	<input type="checkbox"/>	<input type="checkbox"/>	0,4
Ανώτερη Εκπαίδευση (π.χ. ΙΕΚ)	<input type="checkbox"/>	<input type="checkbox"/>	<input type="checkbox"/>	0,6
Ανώτατη Εκπαίδευση (ΤΕΙ,ΑΕΙ)	<input type="checkbox"/>	<input type="checkbox"/>	<input type="checkbox"/>	0,8
Μεταπτυχιακές Σπουδές	<input type="checkbox"/>	<input type="checkbox"/>	<input type="checkbox"/>	1

Στην περίπτωση που ο μέτοχος ή εταίρος δεν έχει ολοκληρώσει την υποχρεωτική εκπαίδευση τίθεται ο ελάχιστος βαθμός μηδέν 0. Στην περίπτωση που ο μέτοχος ή εταίρος έχει ολοκληρώσει μεταπτυχιακές σπουδές τίθεται ο μέγιστος βαθμός ένα 1.

Για ενδιάμεσες περιπτώσεις ο βαθμός του υποκριτηρίου είναι ο ακόλουθος: Για 'υποχρεωτική εκπαίδευση' τίθεται ο βαθμός 0,2, για 'μέση εκπαίδευση' τίθεται ο βαθμός 0,4, για 'ανώτερη εκπαίδευση' τίθεται ο βαθμός 0,6, για 'ανώτατη εκπαίδευση' τίθεται ο βαθμός 0,8.

Η τελική βαθμολογία για το υποκριτήριο θα αντιστοιχεί στο σταθμισμένο μέσο όρο της βαθμολογίας των μετόχων ή εταίρων.

### 1.2.3. Επαγγελματική κατάρτιση σχετική με το αντικείμενο

Το υποκριτήριο βαθμολογείται για κάθε μέτοχο ή εταίρο σε κλίμακα 0-1, όπως αποτυπώνεται στον πίνακα που ακολουθεί:

<b>Κατάρτιση</b>	<b>1<sup>ος</sup> μέτοχος/ εταίρος</b>	<b>2<sup>ος</sup> μέτοχος/ Εταίρος</b>	<b>3<sup>ος</sup> μέτοχος/ Εταίρος</b>	<b>Βαθμολογία</b>
Καθόλου	<input type="checkbox"/>	<input type="checkbox"/>	<input type="checkbox"/>	0
Μέχρι 20 ώρες	<input type="checkbox"/>	<input type="checkbox"/>	<input type="checkbox"/>	0,2
21-50 ώρες	<input type="checkbox"/>	<input type="checkbox"/>	<input type="checkbox"/>	0,4
51-100 ώρες	<input type="checkbox"/>	<input type="checkbox"/>	<input type="checkbox"/>	0,6
101-150 ώρες	<input type="checkbox"/>	<input type="checkbox"/>	<input type="checkbox"/>	0,8
Πάνω από 150 ώρες	<input type="checkbox"/>	<input type="checkbox"/>	<input type="checkbox"/>	1

Στην περίπτωση που η κατάρτιση του μετόχου ή εταίρου αντιστοιχεί σε 'καθόλου', τίθεται ο ελάχιστος βαθμός μηδέν 0. Στη περίπτωση που η κατάρτιση του μετόχου ή εταίρου αντιστοιχεί σε 'πάνω από 150 ώρες', τίθεται ο μέγιστος βαθμός 1.

Για ενδιάμεσες περιπτώσεις ο βαθμός του υποκριτηρίου είναι ο ακόλουθος: Για κατάρτιση 'μέχρι 20 ώρες' τίθεται ο βαθμός 0,2. Για κατάρτιση 'από 21 έως 50 ώρες' τίθεται ο βαθμός 0,4. Για κατάρτιση 'από 51 έως και 100 ώρες', τίθεται ο βαθμός 0,6. Για κατάρτιση 'από 101 έως και 150 ώρες', τίθεται ο βαθμός 0,8.

Η τελική βαθμολογία για το υποκριτήριο θα αντιστοιχεί στο σταθμισμένο μέσο όρο της βαθμολογίας των μετόχων ή εταίρων.

### **Κριτήριο 2. Δυνατότητα διάθεσης της ίδιας συμμετοχής**

Εξετάζεται κατά την αξιολόγηση η δυνατότητα διάθεσης ιδίων κεφαλαίων για την κάλυψη της ίδιας συμμετοχής, συνεκτιμώντας τα ακόλουθα:

- Η ύπαρξη ρευστών διαθεσίμων, βάσει ισολογισμών, φορολογικών δηλώσεων και τραπεζικών καταθέσεων.
- Αυξήσεις μετοχικού ή εταιρικού κεφαλαίου με εισφορές μετρητών και αποκλειστικά για το σκοπό της επένδυσης, βάσει των συστατικών εγγράφων της επιχείρησης και όλων των σχετικών τροποποιήσεων.
- Η ύπαρξη λοιπών διαθεσίμων όπως ομόλογα, μετοχές και άλλου είδους περιουσιακά στοιχεία, βάσει φορολογικών δηλώσεων – εντύπων Ε9, που

κρίνονται ως ευκόλως ρευστοποιήσιμα εντός του χρονοδιαγράμματος πραγματοποίησης της επένδυσης.

- Στις περιπτώσεις επιχειρήσεων που προγραμματίζουν την κάλυψη ενός μέρους ή του συνόλου της ίδιας συμμετοχής τους με υφιστάμενα έκτακτα φορολογηθέντα αποθεματικά, εξετάζεται η ύπαρξη των αποθεματικών αυτών και η διαθεσιμότητά τους για την πραγματοποίηση της επένδυσης.
- Η δανειακή επιβάρυνση της επιχείρησης.

Η εξέταση του κριτηρίου της δυνατότητας διάθεσης της ίδιας συμμετοχής καταλήγει υποχρεωτικά σε θετική ή αρνητική κρίση (ΝΑΙ -ΟΧΙ). Αν η κρίση είναι αρνητική απορρίπτεται η πρόταση.

### **Κριτήριο 3. Βιωσιμότητα της επιχείρησης**

#### **Υποκριτήριο 3.1. Ρυθμός Αύξησης Κύκλου Εργασιών**

(Το υποκριτήριο αφορά σε επιχειρήσεις που τηρούν βιβλία Β' ή Γ' κατηγορίας)

Το υποκριτήριο βαθμολογείται με βάση το μέσο ρυθμό ανάπτυξης τα τελευταία τρία χρόνια. Υπολογίζεται με τον δείκτη ΡΑΚΕ, που εκφράζεται από τον τύπο:

$$ΡΑΚΕ = \{ [(ΚΕ_{(v-2)} - ΚΕ_{(v-3)}) / ΚΕ_{(v-3)}] + [(ΚΕ_{(v-1)} - ΚΕ_{(v-2)}) / ΚΕ_{(v-2)}] \} / 2 ,$$

όπου:

ΚΕ: κύκλος εργασιών (για βιβλία Γ' κατηγορίας), πωλήσεις ή έσοδα (για βιβλία Β' κατηγορίας) και

v: το έτος υποβολής της πρότασης.

Το υποκριτήριο βαθμολογείται σε κλίμακα -0,1 έως 1.

Στην περίπτωση που η τιμή του δείκτη ΡΑΚΕ είναι μικρότερη ή ίση του -0,1 τίθεται ο αρνητικός βαθμός -0,1.

Στην περίπτωση που η τιμή του δείκτη ΡΑΚΕ ίση του -0,05 τίθεται ο βαθμός μηδέν (0). Για τις ενδιάμεσες τιμές του δείκτη ΡΑΚΕ (-0,1 έως -0,05) ο βαθμός του υποκριτηρίου προσδιορίζεται γραμμικά στην κλίμακα -0,1 έως 0.

Στην περίπτωση κατά την οποία η τιμή του δείκτη ΡΑΚΕ είναι μεγαλύτερη ή ίση του +0,40 τίθεται ο μέγιστος βαθμός ένα (1).

Για τις ενδιάμεσες θέσεις του δείκτη ΡΑΚΕ (-0,05 έως +0,40) ο βαθμός του υποκριτηρίου προσδιορίζεται γραμμικά στην κλίμακα 0-1 ανάλογα με την τιμή του δείκτη ΡΑΚΕ.

Ο βαθμός του υποκριτηρίου στρογγυλοποιείται στο τρίτο δεκαδικό ψηφίο.

Τα στοιχεία αντλούνται από ισολογισμούς και Ε3 (για τις επιχειρήσεις που τηρούν βιβλία γ' κατηγορίας) και από τα Ε3 (για τις επιχειρήσεις που τηρούν βιβλία β' κατηγορίας).

Σημείωση: Αν υπάρχουν μόνο δύο πλήρεις δωδεκάμηνες κλεισμένες χρήσεις τότε τα ποσοστά υπολογίζονται για μια μόνο αύξηση του κύκλου εργασιών, δηλ. από τον τύπο:

$$ΡΑΚΕ = [(Κ.Ε_{(v-1)} - Κ.Ε_{(v-2)}) / Κ.Ε_{(v-2)}].$$

Σε περίπτωση υπερ-δωδεκάμηνης χρήσης, λαμβάνονται υπόψη τα στοιχεία του δωδεκάμηνου.

### **Υποκριτήριο 3.2 Κερδοφορία**

**3.2α. Αποδοτικότητα συνολικών κεφαλαίων** (για επιχειρήσεις που τηρούν βιβλία Γ' κατηγορίας)

Το υποκριτήριο εκφράζει την αποδοτικότητα των συνολικών κεφαλαίων τα τελευταία δύο χρόνια. Υπολογίζεται με βάση τον δείκτη ΑΚ, που έχει ως εξής:

$$ΑΚ = [K_{(v-2)} / (ΙΚ+ΞΚ)_{(v-2)} + K_{(v-1)} / (ΙΚ+ΞΚ)_{(v-1)}] / 2 ,$$

όπου:

Κ: κέρδη προ φόρων και αποσβέσεων

ΙΚ: ίδια κεφάλαια

ΞΚ: ξένα κεφάλαια

v: το έτος υποβολής της πρότασης.

Το υποκριτήριο βαθμολογείται σε κλίμακα 0-1.

Στην περίπτωση κατά την οποία η τιμή του δείκτη ΑΚ είναι μικρότερη ή ίση του 0 τίθεται ο ελάχιστος βαθμός μηδέν (0).

Στην περίπτωση κατά την οποία η τιμή του δείκτη ΑΚ είναι μεγαλύτερη ή ίση του +0,25 τίθεται ο μέγιστος βαθμός ένα (1).

Για τις ενδιάμεσες θέσεις ο βαθμός του υποκριτηρίου προσδιορίζεται γραμμικά στην κλίμακα 0-1 ανάλογα με την τιμή του δείκτη ΑΚ.

Ο βαθμός του υποκριτηρίου στρογγυλοποιείται στο τρίτο δεκαδικό ψηφίο. Η γραμμική συνάρτηση αποτυπώνεται στο ακόλουθο διάγραμμα.

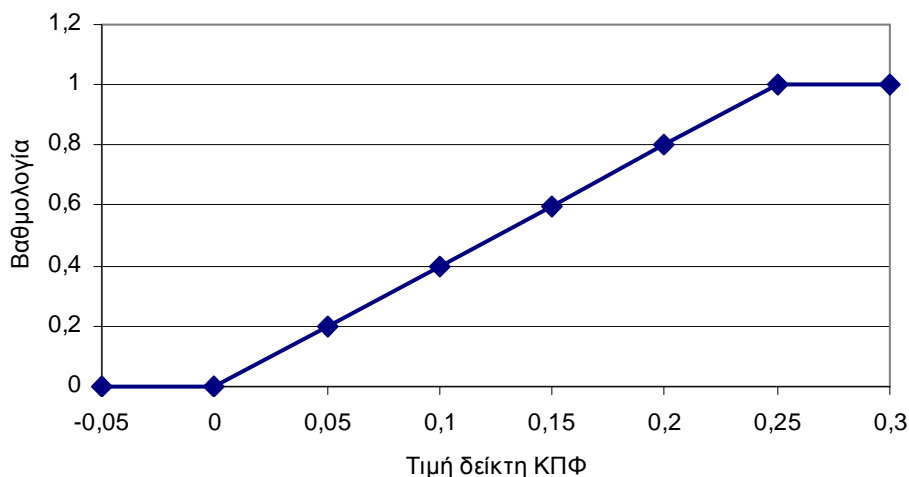

Τα στοιχεία αντλούνται από ισολογισμούς και Ε3 των επιχειρήσεων.

### 3.2.β Περιθώριο κέρδους (για επιχειρήσεις που τηρούν βιβλία Β' κατηγορίας)

Το υποκριτήριο αυτό υπολογίζεται με βάση τον ακόλουθο δείκτη ΠΚ:

$$\text{ΠΚ} = [K(v-2)/\text{ΚΕ}(v-2) + K(v-1)/\text{ΚΕ}(v-1)]/2$$

όπου:

$v$  = το έτος υποβολής της πρότασης.

$K$  = τα κέρδη, σύμφωνα με το έντυπο Ε3 της φορολογικής δήλωσης, προ αποσβέσεων και φόρων

$\text{ΚΕ}$  = οι πωλήσεις ή έσοδα, σύμφωνα με το έντυπο Ε3 της φορολογικής δήλωσης

Το υποκριτήριο βαθμολογείται στην κλίμακα μηδέν έως ένα (0-1).

Στην περίπτωση κατά την οποία η τιμή του δείκτη  $K$  είναι μικρότερη ή ίση του +0,05, τίθεται ο ελάχιστος βαθμός μηδέν (0).

Στην περίπτωση κατά την οποία η τιμή του δείκτη  $K$  είναι μεγαλύτερη ή ίση του +0,35, τίθεται ο μέγιστος βαθμός ένα (1).

Για τις ενδιάμεσες περιπτώσεις, ο βαθμός του υποκριτηρίου προσδιορίζεται γραμμικά στην κλίμακα (0-1) ανάλογα με την τιμή του δείκτη  $K$ .

Ο βαθμός του υποκριτηρίου στρογγυλοποιείται στο τρίτο δεκαδικό ψηφίο.

Η γραμμική συνάρτηση αποτυπώνεται στο ακόλουθο διάγραμμα:

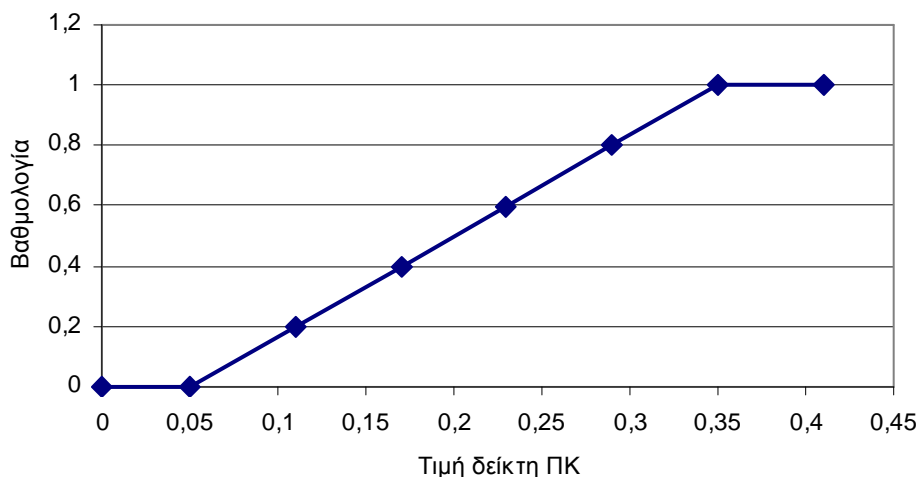

### **Υποκριτήριο 3.3. Προστιθέμενη Αξία ανά Εργαζόμενο**

Το υποκριτήριο βασίζεται σε στοιχεία του τελευταίου έτους ν-1.

Βαθμολογείται με βάση το δείκτη ΠΑΕ που υπολογίζεται από τον ακόλουθο τύπο:

$$\text{ΠΑΕ} = [\text{Κ.Ε.}_{(ν-1)} - \text{Αγορές}_{(ν-1)} - \text{Αμοιβές \& έξοδα τρίτων}_{(ν-1)}] / [\text{υφιστάμενες θέσεις απασχόλησης} + 1]$$

Το υποκριτήριο βαθμολογείται στην κλίμακα 0-1.

Στην περίπτωση κατά την οποία η τιμή του δείκτη ΠΑΕ είναι μικρότερη ή ίση του 0 τίθεται ο ελάχιστος βαθμός μηδέν (0).

Στην περίπτωση κατά την οποία η τιμή του δείκτη ΠΑΕ είναι μεγαλύτερη ή ίση του 15.000 τίθεται ο μέγιστος βαθμός ένα (1).

Για τις ενδιάμεσες θέσεις ο βαθμός του υποκριτηρίου προσδιορίζεται γραμμικά στην κλίμακα 0-1 ανάλογα με την τιμή του δείκτη ΠΑΕ.

Ο βαθμός του υποκριτηρίου στρογγυλοποιείται στο τρίτο δεκαδικό ψηφίο. Η γραμμική συνάρτηση αποτυπώνεται στο ακόλουθο διάγραμμα.

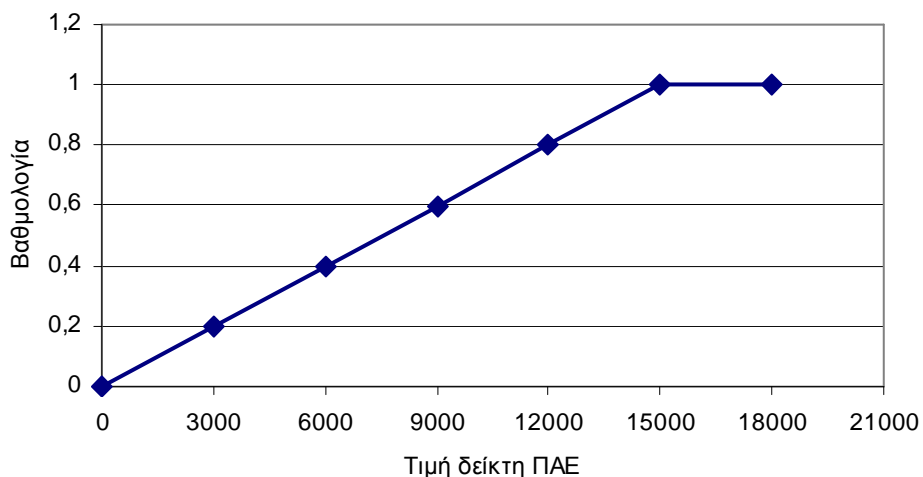

Τα στοιχεία αντλούνται από το Ε3 των επιχειρήσεων

#### **Υποκριτήριο 3.4. Κάλυψη επένδυσης από κέρδη προ φόρων και αποσβέσεων**

Το υποκριτήριο εκφράζει το κατά πόσον τα κέρδη των προηγούμενων δύο ετών καλύπτουν το ύψος της επένδυσης.

Βαθμολογείται με βάση το δείκτη ΚΕΚ που υπολογίζεται από τον ακόλουθο τύπο

$$\text{ΚΕΚ} = [K_{(v-2)} + K_{(v-1)}] / (\text{επιχορηγούμενος π/υ επένδυσης})$$

$v$  = το έτος υποβολής της πρότασης

$K$  = τα κέρδη, σύμφωνα με το έντυπο Ε3 της φορολογικής δήλωσης, προ αποσβέσεων και φόρων

Το υποκριτήριο βαθμολογείται στην κλίμακα 0-1.

Στην περίπτωση κατά την οποία η τιμή του δείκτη ΚΕΚ είναι μικρότερη ή ίση του 0 τίθεται ο ελάχιστος βαθμός μηδέν (0).

Στην περίπτωση κατά την οποία η τιμή του δείκτη ΚΕΚ είναι μεγαλύτερη ή ίση του 0,75 τίθεται ο μέγιστος βαθμός ένα (1).

Για τις ενδιάμεσες θέσεις ο βαθμός του υποκριτηρίου προσδιορίζεται γραμμικά στην κλίμακα 0-1 ανάλογα με την τιμή του δείκτη ΚΕΚ.

Ο βαθμός του υποκριτηρίου στρογγυλοποιείται στο δεύτερο δεκαδικό ψηφίο. Η γραμμική συνάρτηση αποτυπώνεται στο ακόλουθο διάγραμμα.



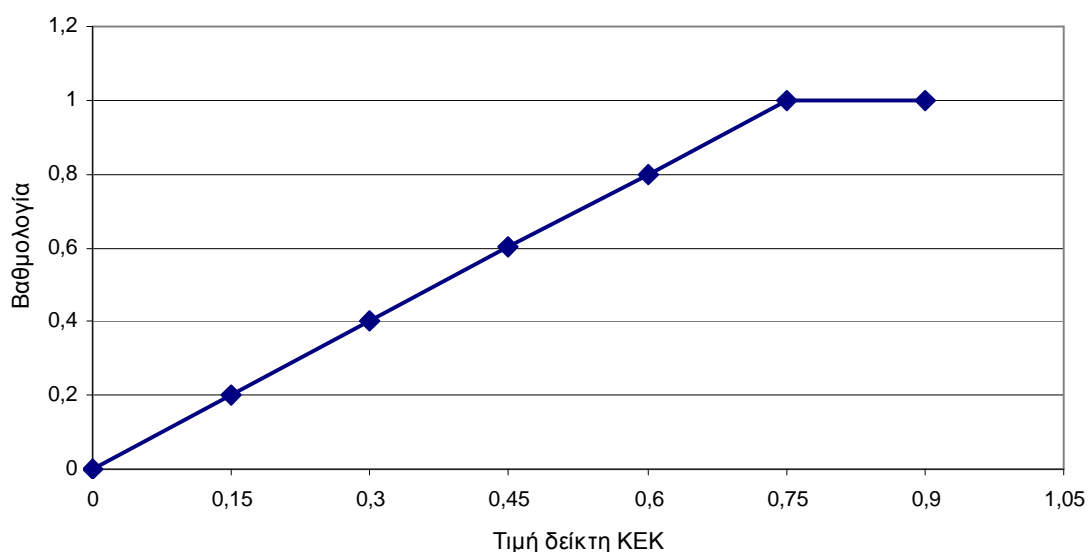

Τα στοιχεία αντλούνται από ισολογισμούς, Ε3 και το χρηματοδοτικό σχήμα της επένδυσης.

#### **Κριτήριο 4. Δημιουργία νέων θέσεων απασχόλησης**

Το κριτήριο 4 αναφέρεται σε **νέες θέσεις** απασχόλησης που θα δημιουργηθούν μετά την υλοποίηση της επένδυσης, πέρα από αυτές που υπήρχαν στην επιχείρηση κατά το έτος 2006. Αφορά θέσεις εξαρτημένης εργασίας.

#### **Υποκριτήριο 4.1. Συμβολή στην αύξηση της απασχόλησης**

Το υποκριτήριο αναφέρεται στις θέσεις εργασίας που θα δημιουργήσει η επένδυση.

Βαθμολογείται βάσει του δείκτη Α:

$$A = [\text{Νέες θέσεις απασχόλησης} / (\text{ποσό επιχορήγησης} - 10.000 \text{ ευρώ})] * Z$$

Όπου το Z ισούται με 40.000 στην περίπτωση Γεωγραφικής ενότητας α (ανεργίας μικρότερης από 10%), 50.000 στην περίπτωση Γεωγραφικής ενότητας β (ανεργίας μεγαλύτερης από 10%) και 60.000 στην περίπτωση Γεωγραφικής ενότητας γ (ορεινές και νησιωτικές περιοχές).

Το υποκριτήριο βαθμολογείται στην κλίμακα 0-1. Στην περίπτωση που η τιμή του δείκτη Α είναι μεγαλύτερη ή ίση της μονάδας τίθεται ο μέγιστος βαθμός ένα (1).

Ο βαθμός του υποκριτηρίου στρογγυλοποιείται στο δεύτερο δεκαδικό στοιχείο.

## **Υποκριτήριο 4.2. Ποσοστό αύξησης απασχόλησης**

Το υποκριτήριο εξετάζει το ποσοστό αύξησης της απασχόλησης μέσα από την σχεδιαζόμενη επένδυση.

Βαθμολογείται στη βάση του δείκτη ΠΑΑ που εκφράζεται από τον τύπο:

$$\text{ΠΑΑ} = \text{Νέες θέσεις απασχόλησης} / (1 + \text{υφιστάμενες}).$$

Το υποκριτήριο βαθμολογείται στην κλίμακα 0-1. Σε περίπτωση που η τιμή του δείκτη ΠΑΑ είναι μεγαλύτερη ή ίση της μονάδας βαθμολογείται με τη μέγιστη τιμή ένα (1).

Ο βαθμός του υποκριτηρίου στρογγυλοποιείται στο δεύτερο δεκαδικό ψηφίο.

## **Κριτήριο 5. Αρτιότητα και ποιότητα της επενδυτικής πρότασης**

### **Υποκριτήριο 5.1. Διασυνοριακότητα**

Το υποκριτήριο διασυνοριακότητας αφορά μόνο στις επενδυτικές προτάσεις που υποβάλλονται στα Προγράμματα της Κ.Π. Interreg III. Βαθμολογείται με ΝΑΙ – ΟΧΙ, με κριτήριο το ποσοστό του κύκλου εργασιών που προέρχεται συνολικά από τη χώρα που το πρόγραμμα αφορά κάθε φορά. Το ποσοστό αυτό θα υπολογίζεται βάσει στοιχείων που προκύπτουν από την προσκόμιση σχετικών τιμολογίων, συμβάσεων, συμφωνητικών και συναφών εγγράφων όπου θα τεκμηριώνεται η σχετική δραστηριότητα. ΝΑΙ λαμβάνουν οι επιχειρήσεις όπου το ποσοστό αυτό ορίζεται σε 10%. Επιχειρήσεις με μικρότερο ποσοστό λαμβάνουν ΟΧΙ.

### **Υποκριτήριο 5.2. Επιχειρησιακός και τεχνικός σχεδιασμός της επένδυσης**

### **Υποκριτήριο 5.3. Καινοτομία - Τεχνολογία Πληροφορικής & Επικοινωνιών**

### **Υποκριτήριο 5.4. Προστασία του περιβάλλοντος**

### **Υποκριτήριο 5.5. Συμβολή στην τοπική ανάπτυξη**

Τα υποκριτήρια 5.2, 5.3, 5.4 και 5.5 αξιολογούνται και βαθμολογούνται ανάλογα με τα χαρακτηριστικά και τα στοιχεία της επενδυτικής πρότασης που έχουν καταχωρηθεί σε αντίστοιχα πεδία του εντύπου υποβολής της επενδυτικής πρότασης.

Τα υποκριτήρια αυτά βαθμολογούνται στην κλίμακα μηδέν έως ένα (0-1) με δύο δεκαδικά ψηφία.

**ΔΙΚΑΙΟΛΟΓΗΤΙΚΑ ΚΑΙ ΣΤΟΙΧΕΙΑ ΓΙΑ ΤΗΝ ΠΙΣΤΟΠΟΙΗΣΗ ΤΗΣ  
ΚΑΤΑΒΟΛΗΣ ΤΗΣ ΙΔΙΑΣ ΣΥΜΜΕΤΟΧΗΣ ΚΑΤΑ ΤΗΝ  
ΠΡΑΓΜΑΤΟΠΟΙΗΣΗ ΤΗΣ ΕΠΕΝΔΥΣΗΣ**

**A. Προκειμένου για Α.Ε**

- Φ.Ε.Κ. δημοσίευσης της αύξησης του μετοχικού κεφαλαίου ή έγκριση της οικείας Νομαρχίας για καταχώριση στο ΜΑΕ εάν δεν έχει μέχρι την ημερομηνία του ελέγχου δημοσιευθεί.
- Απόφαση του Δ.Σ για την πιστοποίηση της καταβολής της αύξησης του μετοχικού κεφαλαίου και το σχετικό Φ.Ε.Κ. δημοσίευσής του ή έγκριση της οικείας Νομαρχίας για καταχώριση στο ΜΑΕ εάν δεν έχει μέχρι την ημερομηνία του ελέγχου δημοσιευθεί.
- Φ.Ε.Κ. τροποποιήσεων που αφορούν στο μετοχικό κεφάλαιο από την ημερομηνία υποβολής της επενδυτικής πρότασης έως και την ημερομηνία του ελέγχου. Σε περίπτωση ύπαρξης τροποποίησης που δεν έχει δημοσιευθεί σε Φ.Ε.Κ. έγκριση της οικείας Νομαρχίας για καταχώριση στο Μ.Α.Ε.
- Εγγραφές αύξησης και καταβολής μετοχικού κεφαλαίου
- Παραστατικά τραπεζών (καταθετήρια) για την εν' λόγω καταβολή της αύξησης του μετοχικού κεφαλαίου.

**B. Προκειμένου για Ε.Π.Ε**

- Φ.Ε.Κ. αύξησης εταιρικού κεφαλαίου για τους σκοπούς της επένδυσης. Σε περίπτωση που μέχρι την ημερομηνία ελέγχου δεν έχει δημοσιευθεί, αντίγραφο του συμβολαιογραφικού εγγράφου τροποποίησης και αντίγραφο του ΤΑΠΕΤ .
- .ΦΕΚ αυξήσεων εταιρικού κεφαλαίου από την ημερομηνία υποβολής της επενδυτικής πρότασης μέχρι την ημερομηνία του ελέγχου. Σε περίπτωση που μέχρι την ημερομηνία αυτή δεν έχει δημοσιευθεί, αντίγραφο του συμβολαιογραφικού εγγράφου τροποποίησης και αντίγραφο του ΤΑΠΕΤ

- Παραστατικά ταμειακής καταβολής για την εν' λόγω αύξηση του εταιρικού κεφαλαίου.
- Εγγραφές αύξησης και καταβολής εταιρικού κεφαλαίου

#### **Γ. Προκειμένου για Ο.Ε και Ε.Ε.**

- Τροποποίηση του ιδιωτικού συμφωνητικού σύστασης λόγω αύξησης του εταιρικού κεφαλαίου με μετρητά ειδικά για τους σκοπούς της επένδυσης το οποίο έχει καταχωρηθεί στο οικείο Πρωτοδικείο.
- Παραστατικά ταμειακής καταβολής της αύξησης του εταιρικού κεφαλαίου, για επιχ/σεις που τηρούν βιβλία Γ'κατηγορίας.
- Τροποποιήσεις του ιδιωτικού συμφωνητικού σύστασης που έχουν καταχωρηθεί στο οικείο Πρωτοδικείο και αφορούν στο εταιρικό κεφάλαιο της εταιρείας από την ημερομηνία υποβολής της επενδυτικής πρότασης μέχρι την ημερομηνία του ελέγχου.
- Εγγραφές αύξησης και καταβολής εταιρικού κεφαλαίου για επιχ/σεις που τηρούν βιβλία Γ' κατηγορίας. Σχετικές εγγραφές σε περίπτωση τήρησης βιβλίων Β'κατηγορίας.

#### **Δ. Προκειμένου για ατομικές επιχειρήσεις (με βιβλία Γ'κατηγορίας) παραστατικά ταμειακής καταβολής αύξησης κεφαλαίου επιχ/σης ( ίδιο κεφάλαιο)**

- Εγγραφές αύξησης και καταβολής κεφαλαίου επιχ/σης

#### **Ε. Φορολογηθέντα Αποθεματικά (για τις εταιρίες που τηρούν Βιβλία Γ' κατηγορίας)**

Εφόσον τα φορολογηθέντα αποθεματικά προβλέπονται στην εγκριτική απόφαση ως τρόπος κάλυψης της ίδιας συμμετοχής, προσκομίζεται η απόφαση του αρμόδιου οργάνου της εταιρίας με την οποία αποφασίσθηκε η δέσμευση των αποθεματικών για την επένδυση επί μία τριετία (3ετία) από την ολοκλήρωσή της.

Επίσης απαιτείται αντίγραφο αναλυτικού καθολικού του λογαριασμού Αποθεματικά» ή οι ισολογισμοί των σχετικών χρήσεων.

## ΔΙΚΑΙΟΛΟΓΗΤΙΚΑ ΓΙΑ ΤΗΝ ΕΚΤΑΜΙΕΥΣΗ ΤΗΣ ΔΗΜΟΣΙΑΣ ΕΠΙΧΟΡΗΓΗΣΗΣ

- Πρόσφατη βεβαίωση του Πρωτοδικείου της έδρας της εταιρίας περί μη πτωχεύσεως ή μη θέσης αυτής σε εκκαθάριση.
- Βεβαίωση της αρμόδιας υπηρεσίας περί μη περαιτέρω τροποποιήσεως του καταστατικού της εταιρίας ( σε σχέση με τα προσκομισθέντα κατά την υποβολή της πρότασης αντίστοιχα δικαιολογητικά ).
- Υπεύθυνη δήλωση του νόμιμου εκπροσώπου της εταιρίας ότι η δημόσια επιχορήγηση δεν έχει εκχωρηθεί κατά παράβαση των διατάξεων της παρούσας προκήρυξης και πρόσφατο πρακτικό του αρμόδιου οργάνου της εταιρίας/ατομικής επιχείρησης για τον ορισμό εκπροσώπου για την είσπραξη της δημόσιας επιχορήγησης ή (εφόσον η δημόσια επιχορήγηση έχει εκχωρηθεί) σύμβαση εκχώρησης και εξουσιοδότηση του πιστωτικού ιδρύματος για την είσπραξη της δημόσιας επιχορήγησης.
- Φορολογική ενημερότητα εις διπλούν.
- Βεβαίωση του ΙΚΑ περί μη οφειλής, εις διπλούν .

## ΠΑΡΑΡΤΗΜΑ Θ

### ΤΥΠΙΚΑ ΔΙΚΑΙΟΛΟΓΗΤΙΚΑ ΓΙΑ ΤΗΝ ΥΠΟΒΟΛΗ ΤΗΣ ΑΙΤΗΣΗΣ

1.	<b>Στοιχεία πιστοποίησης της νόμιμης υπόστασης του φορέα επένδυσης</b>	<ul style="list-style-type: none"><li>▪ <b><u>A.Ε., Ε.Π.Ε.:</u></b> Σχετικά ΦΕΚ δημοσίευσης σύστασης και τροποποιήσεων που αφορούν σε αλλαγή επωνυμίας, έδρας και διάρκειας. Τα πιο πρόσφατα στοιχεία της εταιρικής / μετοχικής σύνθεσης (τελευταίο ΦΕΚ με την εταιρική σύνθεση, προκειμένου για Ε.Π.Ε. και απόσπασμα της τελευταίας γενικής συνέλευσης των μετόχων προκειμένου για Α.Ε., θεωρημένο από το Διευθύνοντα Σύμβουλο με ημερομηνία την ημερομηνία υποβολής της επενδυτικής πρότασης).<ul style="list-style-type: none"><li>▪ ΦΕΚ εκπροσώπησης</li></ul></li><li>▪ <b><u>Ο.Ε., Ε.Ε.:</u></b> Ιδιωτικό συμφωνητικό σύστασης και τυχόν τροποποιήσεων νόμιμα δημοσιοποιημένο και θεωρημένη υπεύθυνη δήλωση του διαχειριστή ότι εξακολουθεί να είναι διαχειριστής της εταιρίας και ότι η εταιρική σύνθεση όπως προκύπτει από το ιδιωτικό συμφωνητικό σύστασης, ισχύει.</li><li>▪ <b><u>Ατομικές επιχειρήσεις:</u></b> Βεβαίωση έναρξης επιτηδεύματος του επιχειρηματία και όλες τις μεταβολές μέχρι την ημερομηνία υποβολής της επενδυτικής πρότασης.</li></ul>
2.	<b>Στοιχεία πιστοποίησης έγκρισης δανείου</b> (στην περίπτωση που προβλέπεται δάνειο στο χρηματοδοτικό σχήμα της πρότασης)	<p>Κατ' αρχήν εκδήλωση ενδιαφέροντος πιστωτικού ιδρύματος για τη χορήγηση δανείου, στην οποία θα αναφέρονται οι βασικοί όροι χορήγησής του, όπως:</p> <ul style="list-style-type: none"><li>▪ Αντικείμενο και προϋπολογισμός της δανειοδοτούμενης επένδυσης</li><li>▪ το ύψος του εγκεκριμένου δανείου</li><li>▪ η διάρκεια και ο χρόνος αποπληρωμής του</li><li>▪ το επιτόκιο</li><li>▪ οι απαιτούμενες εξασφαλίσεις για την χορήγησή του.</li></ul>
3.	<b>Οικονομικά στοιχεία του φορέα επένδυσης</b>	<p><b><u>A. Επιχειρήσεις που τηρούν βιβλία Γ' κατηγορίας:</u></b></p> <ul style="list-style-type: none"><li>▪ Δημοσιευμένοι ισολογισμοί και κατάσταση αποτελεσμάτων χρήσης για Α.Ε. και Ε.Π.Ε. ή επικυρωμένα αντίγραφα αυτών από τον νόμιμο εκπρόσωπο ή διαχειριστή της επιχ/σης, αντίγραφα ισολογισμών για Ο.Ε, Ε.Ε. και Ατομικές Επιχειρήσεις, των τριών τελευταίων κλεισμένων οικονομικών χρήσεων ή εφόσον δεν υπάρχουν, των δύο τελευταίων.</li><li>▪ Αντίγραφο του έντυπου Ε3 των τελευταίων τριών κλεισμένων οικονομικών χρήσεων, ή εφόσον δεν υπάρχουν, των δύο τελευταίων κλεισμένων οικονομικών χρήσεων.</li></ul> <p><b><u>B. Επιχειρήσεις που τηρούν βιβλία Β' κατηγορίας:</u></b></p> <ul style="list-style-type: none"><li>▪ Αντίγραφο του έντυπου Ε3 των τριών τελευταίων κλεισμένων οικονομικών χρήσεων ή εφόσον δεν υπάρχουν, των δύο τελευταίων</li></ul>

		κλεισμένων οικονομικών χρήσεων.
4.	<p><b>Στοιχεία των εταιρών / μετόχων του φορέα επένδυσης</b></p> <p>(Μόνο για τους τρεις μεγαλύτερους εταιρους / μετόχους του φορέα επένδυσης ή για όλους τους μετόχους με συμμετοχή στον φορέα της επένδυσης άνω του 20%)</p>	<p><b><u>A) Όταν οι εταιροι / μέτοχοι είναι Φυσικά πρόσωπα:</u></b></p> <ul style="list-style-type: none"> <li>ο Αντίγραφο του θεωρημένου Ε1 του πιο πρόσφατου διαχειριστικού έτους που έχει υποβληθεί για κάθε εταιρο / μέτοχο ξεχωριστά ή υπεύθυνη δήλωση του εταιρου / μετόχου που δεν έχει Ε1 ότι δεν έχει υποχρέωση υποβολής φορολογικής δήλωσης</li> <li>ο Βιογραφικό σημείωμα και στοιχεία τεκμηρίωσης των αναγραφόμενων</li> </ul> <p><b><u>B) Όταν οι εταιροι / μέτοχοι είναι Εταιρίες:</u></b></p> <ul style="list-style-type: none"> <li>ο Δημοσιευμένο Ισολογισμό για Α.Ε και Ε.Π.Ε. και επικυρωμένα από τον εκπρόσωπο της επιχείρησης αντίγραφο ισολογισμών για Ο.Ε, Ε.Ε. και Ατομικές (επιχειρήσεις με βιβλία Γ' κατηγορίας) ή αντίγραφο του εντύπου Ε3 (επιχειρήσεις με βιβλία Β' κατηγορίας) της τελευταίας κλεισμένης χρήσης.</li> <li>ο Προφίλ εταιρειών και στοιχεία τεκμηρίωσης των αναγραφόμενων</li> </ul>
5.	<p><b>Στοιχεία για την τεκμηρίωση της δυνατότητας κάλυψης της ίδιας συμμετοχής</b></p>	<p><b><u>A) Ρευστά διαθέσιμα επιχείρησης ή εταιρών / μετόχων:</u></b></p> <ul style="list-style-type: none"> <li>▪ Ισολογισμοί και αποτελέσματα χρήσης ή φορολογικές δηλώσεις τελευταίας κλεισμένης διαχειριστικής χρήσης από τα οποία να προκύπτει κερδοφορία ικανή να καλύψει την ίδια συμμετοχή του προτεινόμενου χρηματοδοτικού σχήματος της επένδυσης</li> <li>▪ Αυξήσεις μετοχικού ή εταιρικού κεφαλαίου με εισφορές μετρητών και αποκλειστικά για το σκοπό της επένδυσης, βάσει των συστατικών εγγράφων της επιχείρησης και όλων των τροποποιήσεων αυτών</li> <li>▪ Βεβαιώσεις μέσου διαθέσιμου υπολοίπου προσωπικών ή εταιρικών τραπεζικών λογαριασμών για το εξάμηνο πριν την ημερομηνία υποβολής της επενδυτικής πρότασης, από τις οποίες να προκύπτει η διαθεσιμότητα τουλάχιστον του 70% της ίδιας συμμετοχής που αναφέρεται στο χρηματοδοτικό σχήμα της επενδυτικής πρότασης. Επιπλέον βεβαίωση υπολοίπου των παραπάνω λογαριασμών, την ημερομηνία υποβολής της επενδυτικής πρότασης, μεγαλύτερου ή ίσου της ίδιας συμμετοχής που αναφέρεται στο χρηματοδοτικό σχήμα της επενδυτικής πρότασης</li> </ul> <p><b><u>B) Λοιπά διαθέσιμα επιχείρησης ή εταιρών / μετόχων ευκόλως ρευστοποιήσιμα εντός του χρονοδιαγράμματος πραγματοποίησης της επένδυσης:</u></b></p> <ul style="list-style-type: none"> <li>▪ Βεβαιώσεις κατοχής μετοχών, ομολόγων και λοιπών άυλων τίτλων</li> <li>▪ Κατοχή ακίνητων περιουσιακών στοιχείων (όπως προκύπτουν από Ε9)</li> </ul>

6.	<b>Επεμβάσεις επί ακινήτων</b>	<ul style="list-style-type: none"> <li>▪ Τίτλο κτήσης επί ακινήτου, πιστοποιητικό μεταγραφής του και πρόσφατο πιστοποιητικό ιδιοκτησίας στο υποθηκοφυλακείο και έντυπο Ε9.</li> <li>▪ Σε περιπτώσεις μακροχρόνιων μισθώσεων ή παραχώρησης χρήσεων, προσκόμιση σχετικών μισθωτηρίων ή παραχωρητηρίων θεωρημένων από την εφορία τουλάχιστον δετούς μίσθωσης από την ημερομηνία υποβολής της πρότασης.</li> <li>▪ Σε περιπτώσεις σύστασης επικαρπείας προσκόμιση της συμβολαιογραφικής πράξης σύστασης επικαρπείας και πιστοποιητικό μεταγραφής και πιστοποιητικό ιδιοκτησίας στο υποθηκοφυλακείο και έντυπο Ε9</li> <li>▪ Στις περιπτώσεις που η μίσθωση ή η σύσταση επικαρπείας ή η παραχώρηση χρήσης <u>δεν έχει συναφθεί κατά την υποβολή της επενδυτικής πρότασης, <b>υποβάλλεται υπεύθυνη δήλωση</b></u> ότι, σε περίπτωση που η επενδυτική πρόταση εγκριθεί, οι ανωτέρω – κατά περίπτωση - πράξεις θα συναφθούν και τα σχετικά δικαιολογητικά θα κατατεθούν εντός 60 ημερών από την ημερομηνία υπογραφής της σύμβασης Τράπεζας - Επενδυτή.</li> </ul>
7.	<b>Στοιχεία απασχολούμενου προσωπικού</b>	<ul style="list-style-type: none"> <li>○ Αντίγραφο του εντύπου Ε7 «Οριστική Δήλωση Εκκαθάρισης των ποσών φόρου, τελών χαρτοσήμου και εισφοράς ΟΓΑ που οφείλονται σε εισοδήματα από Μισθωτές Υπηρεσίες» για το 2006</li> <li>○ Θεωρημένες καταστάσεις της Επιθεώρησης εργασίας για όλο το έτος 2006</li> <li>○ αντίγραφο κατάστασης ΙΚΑ (Αναλυτική Περιοδική Δήλωση) για όλο το 2006</li> <li>○ Σε περίπτωση μη υποβολής του πιο πάνω εντύπου, υπεύθυνη δήλωση ότι η επιχείρηση δεν απασχόλησε προσωπικό μέσα στη προηγούμενη χρήση</li> </ul>
8.	<b>Προδιαγραφές και στοιχεία κόστους προτεινόμενων επενδύσεων</b>	Αναλυτικός Προϋπολογισμός Εργασιών Μηχανικού (για παρεμβάσεις επί κτιρίων) ή κτιρίων ή αναλυτικές μεμονωμένες προσφορές κατασκευαστών και αγοράς υλικών κατασκευής σε περίπτωση επιστάσις από τον ιδιοκτήτη, προσφορές, προτιμολόγια, ενημερωτικά έντυπα (prospectus), τα οποία αφορούν στα προτεινόμενα επενδυτικά έργα (κτιριακά, εξοπλισμός, λογισμικό, δικαιώματα τεχνογνωσίας, κλπ.) ταξινομημένα /αριθμημένα βάσει του Πίνακα <i>ΑΝΑΛΥΣΗ ΕΠΕΝΔΥΤΙΚΗΣ ΠΡΟΤΑΣΗΣ</i> του Ερωτηματολογίου.
9.	<b>Τόπος εγκατάστασης της επένδυσης</b> (Για τις επενδύσεις περιοχών της ζώνης Γ)	Ο φορέας της επένδυσης υποχρεούται να προσκομίσει Βεβαίωση της οικείας Δημοτικής Αρχής όπου θα προκύπτει ότι ο τόπος υλοποίησης της επένδυσης βρίσκεται εντός των ορίων περιοχής που ανήκει στη ζώνη Γ



<b>10.</b>	<b>Δικαιολογητικό για επιλεξιμότητα ΦΠΑ</b>	Βεβαίωση από την οικεία ΔΟΥ ότι η συγκεκριμένη επιχείρηση δεν έχει δικαίωμα έκπτωσης από τον ισχύοντα ΦΠΑ
<b>11.</b>	<b>Δικαιολογητικά νόμιμης λειτουργίας</b>	Άδεια λειτουργίας της επιχείρησης ή άλλα δικαιολογητικά που αποδεικνύουν τη νόμιμη λειτουργία της επιχείρησης κατά την ημερομηνία υποβολής της επενδυτικής πρότασης ή απαλλακτικό εκδοθέν από την οικεία αρμόδια αρχή.
<b>12.</b>	<b>Υπεύθυνη δήλωση του άρθρου 8 του Ν.1599/1986 υπογεγραμμένη από το νόμιμο εκπρόσωπο του φορέα επένδυσης, με τις ακόλουθες σχετικές διατυπώσεις:</b>	<ul style="list-style-type: none"> <li>▪ Τα στοιχεία και δικαιολογητικά που υποβλήθηκαν στο φάκελο της υποβαλλόμενης πρότασης είναι αληθή.</li> <li>▪ Δήλωση πως σύμφωνα με τα προσκομισθέντα δικαιολογητικά σύμφωνα με τα οριζόμενα στο σημείο 10 του παρόντος Παραρτήματος, η επιχείρηση λειτουργεί νόμιμα.</li> <li>▪ Δήλωση ότι η επενδυτική πρόταση δεν έχει ενισχυθεί και σε περίπτωση υπαγωγής της δεν θα ενισχυθεί από άλλο Εθνικό ή Κοινοτικό Πρόγραμμα για την υλοποίηση της ίδιας πρότασης ή τμήματος αυτής.</li> <li>▪ Δήλωση περί του τρόπου κάλυψης της ίδιας συμμετοχής (σύμφωνα με την οποία θα διατυπωθεί και ο σχετικός όρος της σύμβασης Επενδυτή - Τράπεζας).</li> <li>▪ Δήλωση, ότι η επιχείρηση είναι ανεξάρτητη μικρομεσαία επιχείρηση και δεν είναι συνεργαζόμενη ή συνδεδεμένη επιχείρηση σύμφωνα με τον ορισμό της σύστασης της Επιτροπής 2003/361/ΕΚ της 6<sup>ης</sup> Μαΐου 2003 και επισυνάπτεται στο Παράρτημα Δ της παρούσας ΚΥΑ προκήρυξης. Σε περίπτωση που η επιχείρηση είναι συνεργαζόμενη ή συνδεδεμένη θα πρέπει να συμπληρωθεί δήλωση, σχετικά με την ιδιότητα ΜΜΕ, που επισυνάπτεται στο παρόν Παράρτημα.</li> <li>▪ Δήλωση ότι σε σχέση με την προηγούμενη διαχειριστική χρήση δεν υπάρχει μεταβολή των στοιχείων της επιχείρησης, η οποία να επιφέρει αλλαγή της κατηγορίας της επιχείρησης πως η επιχείρηση παραμένει μικρή σύμφωνα με τον ορισμό της σύστασης της Επιτροπής 2003/361/ΕΚ της 6<sup>ης</sup> Μαΐου 2003, σχετικά με τον ορισμό των μικρών και μεσαίων επιχειρήσεων.</li> <li>▪ <u>Δήλωση ότι η επιχείρηση δεν έχει λάβει ή εφόσον εγκριθεί δεν θα έχει λάβει ενίσχυση ή σσονος σημασίας (de minimis) που να ξεπερνά συνολικά το ποσό των 200.000€ κατά τα έτη 2005, 2006 και 2007 βάσει των δεσμεύσεων του Κανονισμού σχετικά με την εφαρμογή των άρθρων 87 και 88 της συνθήκης ΕΚ στις ενισχύσεις ή σσονος σημασίας και ότι τα στοιχεία επενδύσεων που πραγματοποιούνται ή έχουν πραγματοποιηθεί κατά την τελευταία τριετία και δηλώνονται στο ΕΝΤΥΠΟ ΥΠΟΒΟΛΗΣ ΠΡΟΤΑΣΗΣ, είναι αληθή.</u></li> <li>▪ Δήλωση για τις νέες θέσεις εργασίας που θα δημιουργηθούν.</li> </ul>